ESTABLISHED 1872. NO. 19265 THE SHUN PAO SHANGHAI. TUESDAY OCTOBER 19. 1926.

申報

中華民國十五年
西曆一千九百二十六年
十月十九號星期二
舊曆丙寅年九月十三日
外埠四大張 本埠另加增刊一張半
今天本報售大洋四分
第一萬九千二百六十五號
中華郵政特准掛號立券按照總包特別優待之寄送報紙

本館電話
營業部(廣告及發行)中央九五號
總務處 中七零零一
編輯部 中一五二七
總主筆室 中四六二二
總理室 中一五七六

本館廣告刊例 特等 頭等 二等長行 二等短行 三等短行

▲▲避難來滬諸君鑒

本社地點適中交通便利四層洋樓空氣充足全新被褥飲食清潔伺候週到定價克己(每間自四角至二元五角止)(比較自行租屋省事價廉)

上海盆湯弄新橋南首開

新大華旅社謹啓▼▼

鳴謝蓬商公會

正會長項蓮蓀君 副會長鄧森齋君

逕啟者際斯米珠薪桂生計日艱之時因者同人等商請蓬商各廠主酌量增加工資俾得維持生活現在已蒙允准於舊曆九月初一日起按照原有工資一律增加一成同人等深感各廠主體諒下情尤以蓬商公會正副會長項蓮蓀鄧森齋二先生從中斡旋更所感戴用特登申新兩報藉鳴謝悃

上海蓬萊工會總務委員馬玉麟暨全體工友同啟

推陳以致新○○是乃真補益○○此指元下牛肉汁而言

凡滋補之奇法○亦滋補之正法也○蓋病根不去而妄服補品○則爲阻一時○而貽日後之大患○萬萬不宜○若專事袪病○而不有所補益○則刻削過甚○元氣因以虧損○皆非攝生善法也○惟服元下牛肉汁○同時能推陳(除病)而致新(補益)王綸曰○「病去而又得補○亦奇法也○」而亦正法也○閣下若患消渴○(上中下三消)脾胃薄弱○四肢無力○背疼腰酸○頭眩不寐○手足腫脹等症○試服元下牛肉汁後○當能收效於不知不覺之間○病痊之日○即是神旺體健之時○試問其他藥石○能如是乎○故曰○能推陳以致新○是乃真補益○此指元下牛肉汁而言也○

日送一瓶○月計四元○詳細說明書函索即寄

陶沙塲華商元卜公司發行

真艸隸篆四體大字典

曾熙署檢

發售預約 將近截止

◉截止在即欲定從速◉

◉本書特色……十大名家題詞……四大名家序文
◉廣搜歷代名家之墨蹟……玲瑯滿目
◉博采各種碑帖之精華……美不勝收
◉仿康熙字典編制
◉正草隸篆四體俱全註明何人手筆

預定一部◉另有五大贈品

文字源流考一冊 原刻鐘鼎文一冊 大觀四體一冊 名人墨蹟一冊●以上五種隨書附送不取分文 另贈名人楹聯一冊 原刻石鼓文一冊

每部售價一元●預定五部五大贈品照贈外再送本字典一部以示優待

(定價)甲種十四元乙種十元丙種七元丁種五元(丙種)用真皮金字洋裝四厚冊十元預約祇售半價再加贈品大好機會千載一時錯過可惜預約從速(期限)本埠九月底截止外埠十月底截止

總發行所上海掃葉山房啟 代售處各省各埠大書局

百利公司擇于九月十四日正式開幕

本公司自組織以來已有月餘始得裝修完竣專運華洋百貨絲襪絲巾絲毛圍巾雀毛圍巾熱水皮袋香水香皂香粉金銀首飾異樣耳環戒子文明鑽鍋別針揷扦並可定鑲約期不悞並由瑞士運到留聲機器式樣玲瓏發音清楚鋼針鑽針均可適用並經理中外著名伶唱片特設花邊部專售中外最時花邊如綉花邊牙口邊袖口邊裙脚邊排鬚邊應有盡有擇於九月十四日正式開幕大放盤三星期以副惠顧諸君之雅意如蒙惠臨光顧不勝歡迎之至矣

上海三馬路大舞台西首百利公司謹啓

中西醫者嚴孟丹由蚌埠來申應診

寄寓北京路倫鷄橋鼎餘里廿五號

艾羅補腦汁

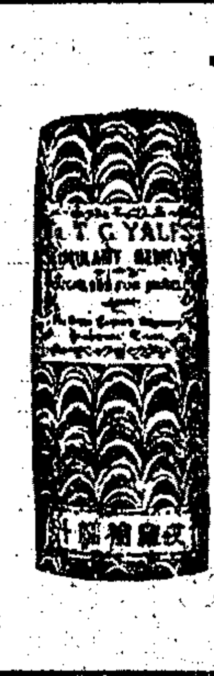

此汁專治腦病、凡係用腦之人、不可不服、神經衰弱、健忘失眠、服之立見功效、

上海三馬路中法藥房發行

(大瓶二元 小瓶一元二角半)

各大藥房均有出售

美麗牌香煙

美麗牌香烟無美不備足以增長君美滿之愛情

華成煙公司啟

明星影片有限公司添招新股廣告

本公司第四屆股東會議決添招新股四十萬元合原有資本爲五十萬元曾於本月九日登報露佈茲將招股委員及代收股欵銀行彙錄于左

本埠

袁履登 江西路寧紹輪船公司 代收股欵銀行 中華勸工銀行 道一銀行
王雲甫 泗涇路瑞隆顏料號
邵子眉 福煦路一百三十八號
姚豫元 南京路通通電器公司
何泳昌 法租界吉祥街鈞裕泰號
張石川 本公司
鄭正秋 本公司
張巨川 本公司
董天涯 本公司
洪深 本公司

北京 石杏樓 報房胡同七號 代收股欵銀行 大陸銀行
天津 王玉書 法租界三十號路八十六號 代收股欵銀行 美豐銀行
蘇州 陳筱蕃 甫橋西街三十九號 代收股欵銀行 上海商業儲蓄銀行分行
江賡颺 天賜莊二十五號

杭州 徐夢痕 城站杭州影戲院 代收股欵處 道一銀行
陳子明 新市場延齡路光遠里第二號 同康莊
寧波 姚和清 百丈街姚和清眼科醫院 代收股欵處 懷康莊
漢口 鄭孝坤 特區漢成里口公茂號 代收股欵銀行 四明銀行

董事會特派南洋華僑及南洋羣島招股委員 周劍雲 陳伯南 林祝三
下列各地均請與周陳林三君接洽
香港 廣州 安南 暹羅 新嘉坡 吉隆坡 馬六甲 金保壩 羅太平 比能 爪哇 泗水 巴達維亞 三保壟 斐列賓 A.978庚

芝盛兄鑒

前由鐵足同懇和平解決迄今數日未見函致鐵足今再寬限七天若再置之不理惟有將前言取消另行辦理莫怪言之不早也 蒓啓 戊A3818

公發洋行啓事

本行經營進出口五金玻璃頭蛋黃蛋白皮毛鬃絲大宗現聘鄭少帆君爲華總經理如蒙各界惠顧請與鄭君接洽無不竭誠歡迎 本行總經理 A. Gregoire 乙A5692

鄭少帆啓事

鄙人現受公發洋行聘爲華總經理之職如蒙各界賜敎請駕臨敝行無任榮幸 乙A5693

上海旅館棧業招待員公會成立大會啓事

敝會定於陰曆九月十三日上午九時起在愛多亞路安樂宮舉行成立大會除柬邀各界外恐有未周爰再登報通告諸希鑒諒 乙A6712

上海成興烟公司啓事

本公司所出十支裝孫總理廿支裝飛燕牌香烟發行以來迎得各界之歡迎銷數日增茲爲應社會之需要再出十支裝荷蘭牌香烟總發行所法租界即日發行愛國諸君 乙A5689

上海唯一大禮廳 華商別墅開幕預告

本廳不惜鉅資在文監師路錢業會館西首創設富麗大禮廳一所刻已布置就緒定於陰歷九月十六日開幕今將種種優點詳列如下（一）裝飾富麗 原址爲富商大厦屋內裝飾十分考究畫棟雕梁極富麗堂皇之致（二）陳設華貴 全廳陳設幽雅異常檯椅器皿等貴重物品（三）屋宇寬敞 可以設筵白席凡交遊廣闊來賓衆多者能宛轉自如無擁擠之虞（四）交通便利 本廳在文監師路東首有五號公共汽車十四路無軌電車後面有十八路無軌電車四通八達便利異常（五）車輛自由 門前馬路寬而且闊停車輛甚爲自由（六）免除滋擾 賓客租用本廳一切由本廳代爲招呼可免流氓滋擾之煩以上各點僅舉大概至於彩色新鮮招待之周到菜味之合口價格之公道尤其餘事也如承各界惠臨參觀特先奉佈 乙A5703

上海玻璃業各貨漲價聲明

敬啓者敝業所進各貨定價均係先令計算因被近來先令縣縮以致各貨成本無形中漲起二成有餘兼之定價亦漲今爲維持成本起見不得不將售價略增加如四號片已經售出四兩五錢其餘各貨均漲二成以外賜顧諸君諒察爲荷 乙A5695

古沃公館 赫禮士斯德博馬郎律師 蔡汝棟律師 代表薛寶潤啓事

本律師受任爲薛寶潤君常年法律顧問嗣後如有侵害薛君名譽或其他非法行爲者本律師等當依法保障特此聲明 上海圓明園路三號 十月十八日 戊A4811

李祖虞律師代表梅兆瑞否認梅劉氏退股聲明

據梅兆瑞來稱伊兄兆榮身故無嗣伊嫂劉氏私將故兄生前與朱姓股開萬豐泰染坊之股本及基房地資本及盈餘欵廉價退與朱身魁承受實屬危害其故兄遺產等情委託本律師否認前來查婦人夫亡雖應承夫分但爲管理但非有必要不能處分茲梅兆瑞爲保存故兄遺產起見主張異議自屬正當除函達外特代登報聲明此佈 乙A5704

上海公共租界會審公廨公告

一案據惠興莊代表愛昇恩律師呈訴王又芮尙子賓孔叔炎不理押欵一案茲因王尙二被告住址不明無從傳遞用特登報公告仰該被告於二十天內投案辯訴如逾限不到即准原告律師之請求缺席判決特此公告 中華民國十五年十月十八日 乙A5178

上海公共租界會審公廨公告

案據楊國樞律師代表陳炳謙稟稱伊婿簡寅卿於西歷一千九百念五年五月念七號在美國僑寓地方亡故立有遺囑將其所有之產業完全給予其妻簡陳桂茵承受並委任乃岳陳炳謙爲管理人全權代爲管理故具狀請求本廨給諭管理是項遺產前來爲此登報公告如有反對者須於二十天內投案聲明理由否則本廨即准陳炳謙所請給諭管理此諭 民國十五年 月 日 乙A

朱公葆三追悼會籌備處啓事

敬啓者朱葆三先生年高德劭智圓行方主壇坫則矜式國人尙義俠則兼容羣衆太邱之望中外咸欽司馬之名婦孺皆識乃昊天不弔耆舊云亡口碑在人宜勒金石梁木抱痛無間苔岑敝會等茲定於夏曆九月十八日午後一時至五時在甯波旅滬同鄉會開會追悼隻鷄絮酒共仰典型泡金繡絲永誌遺愛各界人士凡與先生有舊者屆期請蒞臨與會以表哀思惟希 公鑒 本籌備處設在西藏路甯波旅滬同鄉會 誄辭輓聯等件請送四馬路愼裕號代收

上海總商會 上海縣商會 閘北商會 華洋義振會 甯波旅滬同鄉會 四明公所 中國紅十字會 中國救濟婦孺會 慈善救濟會 上海錢業公會 甯商總會 洋貨商業公會 公濟同益會 旅滬台州同鄉會 紹興同鄉會 定海同鄉會 鎭海同鄉會 奉化同鄉會 上海山東會館 上海油廠公會 五金同業公會 上海烟葉公會 粵僑商業聯合會 中國棉業聯合會 上海煤業公會 聯義善會 同義善會 四明長生會 上海基督教青年會 銅錫業公會 廣興木業公會 上海聯益善會 上海書業商會 五路商界聯合會 中國鐵道會 東莊洋貨公所 通商各口轉運公所 普善山莊 位中善堂 浙台公所 上海廣益善堂 四明船業公所 普益習藝所 絲綸公所 敦和公所 延緒山莊 閘北慈善團 上海仁濟堂 南業集義公所 崇穀堂米業公所 滬南神州醫院 滬南廣益中醫院 甯波華美醫院 中國公立醫院 上海貧兒院 上海時疫醫院 上海孤兒院 上海殘疾院 四明醫院 長興煤礦公司 華商上海水泥公司 永利輪船公司 上海模範游民工廠 中國第一毛絨廠 中法銀公司 輪船招商局 華安合羣保壽公司 華安保險公司 永安商輪公司 柳江煤礦公司 淡溪煤礦公司 鄱樂煤礦公司 中國通商銀行 四明銀行 江南銀行 中華銀行 祥大源五金號 上海女學 四明第一義務學校 新聞報館 尙賢堂 姿炳生 方式如 陳蒲生 定海公學同啓 戊A3790

恕謝不週

昨爲 先祖妣沈太恭人 先考鈞之府君領帖之期辱承 諸長老親友親臨致祭並蒙厚賻歿存均感棘人等爲俗務所羈不克趨前泥首專此登報藉達謝忱尙祈鑒原是幸

棘人蔣保和 保釐 保康 保廉 保彝 拜啓 5699乙A

新閘路 德昌提莊 明日正式開幕

本莊開設新閘路有十餘年營業蒙各界信仰今春因翻造房屋暫停門市交易現已新屋落成擇于月之十四日正式開幕特將各貨廉價出售以誌紀念本莊對于皮貨尤爲精究特派專員赴京津等處採辦大宗珍貴物品以供社會之選擇定價格外克己精副各界賜顧之盛意如蒙惠臨參觀極誠歡迎此佈 （皮貨部） 5715

揚州浙江寶盛銀樓緊要聲明

本樓開設揚州多子大街已歷四十餘年只此一家外埠並無分店特此鄭重聲明幸希各界注意 乙A5657

德商 西門子電機廠

SIEMENS CHINA CO.

上海江西路四號

分行 天津 北京 奉天 哈爾濱 漢口 香港 廣東

代理處 南京 南昌 青島 長沙 烟台 濟南 等處

電報機。自動電話機。手搖電話機。交換機。輕便電話機。長途電話機。電報機及電話機之一切附件。水表。電表。電解機。火警機。各種電氣治療機等

南京慶華銀樓新屋落成開幕廣告

本號向設南門大功坊已歷四十餘載久已名馳中外信用卓著今重建四層洋房擇於夏曆九月十一日開幕務希紳商士女光臨無任歡迎 本樓謹啓

上海新開五馬路石路口 三井南號 鞋帽抄莊 特別大放盤 廿一天

本號向設四馬路麥家圈口歷數十餘年之老店均向外洋訂購頭等貢呢花素嗶嘰呢絨國產鐵機杭緞京緞新布杭底監製時新男女玲瓏靴鞋帽兜兼售最高等呢帽名廠男女絲襪毛襪久已馳名環球近因營業發達特設支店於五馬路石路口新建洋房擴充營業刻已工竣擇於九月十四日先行交易特別大放盤二十一天以酬惠顧之忱屆時務乞蒞臨方知眞實價廉物美也 乙A5678

上海虹口東鄭西華德路脫口 新開 正利絹布染廠 於九月十四日正式開幕

放盤一月 照碼八折

上海鄭家木橋南堍 老正和染廠緊要通告

只此一家 並無分出

本廠創設於茲所有出品之精良成色之鮮豔與耐久早蒙各界所贊許並荷門市惠顧者日漸增加本廠無任歡迎茲查存柜染貨竟有三四五六年或七八年者未來提取誠恐年久致損物質敝同業向章二年爲滿逾期變賣本廠茲爲優待主顧起見自登報日起再展限三個月務請從速前來提取萬勿放棄至要恐未周知用特登報通告 乙A6528

鄞東新碶 俞氏修譜

竊我族宋譜自前清末葉重修後迄今十有餘載子姓繁衍爰於今春由宗房建議續修茲仲秋先事採訪恐遷居異地者不及採訪合行登申南兩報通告凡我本族見報即將三代名諱生卒配葬以及本身妻室生平事蹟或有官銜並壽序誌一並詳開逕寄本譜局以憑編入譜册限明年三月終截止逾限不收勿誤特此通告 通訊處上海城內九畝田俞英瓏 甯波方井頭永泰折兌店俞瑞賢 俞氏光裕堂啓 乙A3284

浙江債券事務局宣佈

甲券前五大獎得獎人姓名住址（第二十三期）

本期甲券額設四萬號每號以五條發行係丙寅年八月十一日在杭州第一舞台當衆開籤計開第一等獎第三萬九千七百零二號由紹興柯橋鎭正元油車顏阿斐得一條 沈錦記得一條 紹興柯橋鎭泰和當 陳子清得一條 常熟南門外西市河第三等獎陳常熟南門外西市河永豐米行得一條 紹興柯橋鎭泰和當得一條 常熟南門外西市河 其餘一條尙未來兌 第二等獎第二萬七千七百十九號由杭州大利元詳記 … 其餘各得獎人姓名地址除印發傳單通告外合再刊登各著名新聞紙宣布週知以昭大信此佈

浙江游民工廠基金債券 第二十四甲種券 大獎號碼露佈

第一等獎 第零四三四三二號 上海善利全經募
第二等獎 第一六二三三三號 上海有利源經募
第三等獎 第一二一七三零號 甯波華美利鎭號經募
第四等獎 第二零一七七零號 杭州全元證券號經募
第五等獎 第一四九七零號 杭州全元證券號經募

電碼恐有錯誤應以號單爲憑

利濟 四甲 十期 券 一等獎 四萬元

一等至三等均有末一字 一等至六等均有末三字 一等至三等均有末四字 一等至八等均有前四字 二等至十等均有上下附 細章登入新聞欄內

後天下午二點上海開籤

附告四十四期新章乙二十七券開籤

優訂新章 額少獎多 江南 甲乙券 九月十七廿四日開籤

一等獎 十足五萬元

東方 墾植銀公司第二十一次 乙券頭標足十萬元

一標有末二字 二標有末二字 三標有末二字 四標有末二字 五標有末二字 前二標有前四字

全張三元 每條三角 准九月廿二日開籤

附告第十八次正票面五元章程四個末一字價已克批此佈

給獎最優 中南券乙

全張二元 分條二角

一本萬利 一等獎 十足二萬元

本月念壹開籤

附告下期乙券念九開籤

湖北賑工乙種債券（第十七期八）

一等獎 一萬五千元 准於九月廿三日開籤

一等有末一字獎 二等有末一字獎 三等有末一字獎 四等有末二字獎 五等有末二字獎

全張二元 分條二角

上海老北門口 有利源

又連中浙江游民正券第二十四期 二獎誌喜

本月十一日浙江游民一獎第一萬六千二百三十三號先於正券第二十四期開籤第三萬五千九百六十八號均由本號分售開籤二三獎出得主台街容紅券一千八號中南公司門售之內可謂彩之盛爲海內併收齊再行發明本號連中一二三獎欲得頭獎者現在各券接踵開獎如蒙惠顧外埠郵購切勿遲疑觀望而失交臂 購原班貨 函件克己不貽誤此佈 利源鎭江日新街分號全啓 5687乙A

再版出書

世界大戰全史

一冊 定價三元 郵費七分半

張乃燕著 當世界大戰時著者適遊學歐洲得實地調查戰事真相并蒐集各方書報雜更寒暑編成巨帙綜計全書凡七百餘面地圖圖畫二百餘幅允足當詳密精確四字至關於科學上之發明經著者不憚觀縷一一敘述尤爲餘事此書於今春出版未及數月即已售罄再版書刻已印出購讀請速

商務印書館啓

自然界 一卷七號

◀要目▶

昆蟲爲人類之勁敵……杜其垚
流星……許心芸
膠質化學……孫豫壽
等臂天平……周榕仙
臭蟲之生活史及其防治法……尤其偉
南京昆蟲小記……尤其偉
落花生……杜其垚
白蠟……喬峯
內分泌和鳥類的移徙……喬峯
西藏鳥獸談……辛樹幟

定價二角 郵費二分半

商務印書館啓

小學類編 江都李祖望 每部五元
鍥不舍齋文詩集 江都李祖望著 每部一元
爾雅古注斠 甘泉葉蕙心撰 每部二元
寄售處上海千頃堂書局 中國書店 校經山房

郭步陶著史記入門出版 此書內容（一）太史公之生平（二）太史公作史記原因及全書內容（三）史記在國史中之價值（四）史記在文學上之價值（五）研究史記之步驟 全書徵引贍富注釋詳明誠研究史記之要著也定價大洋六角 上海四馬路世界書局 新聞路成都路交科專修學校發行 李元之啓 3817戊A

張聿光先生鬻畫潤例

山水 人物 花卉 翎毛 走獸 三尺九元 四尺十二元 五尺十六元 六尺二十元 大幅四十二元 橫幅 屏條 扇面冊頁每方四元 …… 戊A3823

中華教育文化基金董事會通告

（地址在北京石駙馬大街四十二號）查本會接受請欵書通則第一條凡請欵者須於本會法定會期兩個月以前將請欵書交到本會本會定章第二次常會應於明年二月內舉行（因在美國開會時期有變更故會期未能預定）凡向本會請欵者應備中文請欵書十二份英文請欵書六份又各項調查表格并須填註完全於本年十一月三十日以前寄送到會如有以不依規定之函件或電報請欵者概屬無效其逾期寄到之請欵書則須歸入民國十七年常會時討論又本會印有分配欵項原則接受請欵書通則及調查表格各件如承函索即行寄奉特此通告 中華民國十五年九月 A5580

◉◉◉◉◉◉◉ 立案六年 春申大學續招 中文科 英文科 法科 文學 專科 政藝速成科 一年畢業 本科二三四年級插班 本科法商文各院畢業給以學士 冊名 報名 附郵十五分 遂方得一切函洽 閘路九十八號索章 乙A3534

上海法科大學續招插班生

（大學部）法律科及政治經濟系一二三四年級（專門部）法律科政治經濟科一二三年級（預科）一二年級 報名 月十五日至二十四日 考期十月二十六日至二十七日 索章即寄 如有相當資格 法租界蒲柏路四八三號（轉章） 校長董康 教務長潘大道 啓 甲A4681

江海關招考扦子手

上海江海關定十一月一日上午九時在楊樹浦路海關驗貨廠招考扦子手一名 Tide-water 薪金每月四十兩 六月後加五兩 凡本校學員仰即依投考海關指南屆時前往應試爲要 ◉再本校現招郵務科海關科新生各一百名報名自即日起十一月底截止詳章五週紀念冊函索附郵五分空函不復 ◉又本校出售以下書籍欲購從速 投考海關指南價一元 海關地理價一元 海關算學價二元 海關組織法及辦事手續價一元 海關會話價四角八分 投考郵局指南價二元 分售處上海四馬路大東書局外埠各大書坊 ◉上海寶山路寶興西里世界號洋房郵務海關學校函授部啓 甲A5708

銀行請買辦

茲有資本雄厚信用久著海外銀行欲延請本埠商場素有聲譽事務熟識具有相當資格而欲就此職者請開列姓名及年歲籍貫與前任職業並保證人請投函一百九十號信箱可也 申報館 甲A4715

華豐印刷鑄字所遷移廣告

本所自建廠房於滬西林肯路現已落成所有印刷事務概移該處惠顧諸君請移至浙江路偷鷄橋北京路口本所發行所印刷營業部接洽可也電話中央五三五八號

在浙江路清和坊之印刷部

王寶和紹酒棧遷移聲明

本棧自乾隆九年開設上海小東門咸瓜街於咸豐二年始遷於南京路中市雖百八十餘年所有門售批發京莊花雕太雕醇釀皆由本坊自運來申毫無半點攙雜久享時譽名廠高粱並無非類醉性毒品指染以小棧久享時譽近有無恥之徒冒牌號希圖朦混顧客貽誤非淺今因房屋翻造遷移並在農商部註冊區別 九月十四日開張 凡蒙賜顧請認明本棧金字招牌 乙A5621

劉淑英瘰癧醫院遷移廣告

本院向設法租界辣斐德路三號近因求治者衆院屋不敷應用故於夏曆九月十二日遷至法租界寶昌路嵩山路仁安里十一號 乙A5654

四川名醫祝味菊君留滬

四川成都神州醫學分會會長祝味菊君畢業於四川軍醫學堂中西醫學乃其家學於疾多識力超邁能治人所難治者中西不膠成見凡經治者無不應手而愈 抱采薪之憂者曷往求治乎 電話中央七八〇八九號 上午八時至十二時門診 診金一元二角 出診午後三時後診金六元四角 拔號加倍 乙A5198

廣東楊仲羲醫生 遷移法租界新橋愛多亞路聯珠里二號照常應診 廣仁醫局掛號處啟 乙A4816

伯庸醫院臧伯庸啓事

敬啟者鄙人因醫務過冗積勞致疾不得已赴杭調養以致病家就診不獲親自奏手抱歉良深且承諸親友殷詢尤深銘感今幸精神復原刻已返滬准陽曆十八號（即本日）起照常應診謹此佈聞 甲A3815

福昌商輪股份有限公司聲明

啟者本公司自開辦以來爲時局關係屢遭虧折業經股東大會議決解散將所有輪船三艘賣與陳文彬君承購並推陳文彬君爲清理人因各埠來往賬目並各輪貿辦賠貨手續以及人欠欠人未能早日理清以致延遲至今茲自登報日起所有欠人及人欠均由股東陳文彬辦理清結至於股份照五成半分派亦請各股東持股票向文記公司陳文彬君支領以清手續而便結束此佈 福昌商輪股份有限公司董事會啟 乙A5636

三北公司醒獅快輪准於本月十四日即禮拜二開往汕頭廣東 本輪賬房謹啓 乙A5642

招商局海晏快輪准于陰歷九月十四晚即禮拜三開往溫州 本輪賬房謹啓 甲A1845

招商局廣利快輪准本月十五日即禮拜四晚開往廣東省城 本輪賬房蔡雨階謹啓 4773甲A

華利快輪准於本月念號直放天津 四川路三十九號 華運公司啓 戊A3822

鳴謝 水火保險 華安公司賠欵可靠

逕啟者敝號前在龍口向駐滬華安水火保險公司保有火險共計洋例紋銀三千二百五十元出事之後即報告該公司查核無訛如數賠償特此登報鳴謝並以介紹各界之欲投保水火險者 漢口黃陂街 同啟 乙A5624

上海人造絲公會第三號通告

先令奇縮不止成本逐步增高特邀同業議決價再加一分鈿一律莊票出貨伏維賜顧原諒 乙A5690

聯義熟煤公司增價啟事

敝公司煤價如下 每噸念八元 統煤每噸念三元 篩塊煤每噸念三元 提塊煤每噸六元 煤灰 西藏路二百十六號 電話中央二五九八 聯義熟煤公司謹啓 乙A5646

上海呢羢同益會啟事

敝業茲因先令短縮以致成本昂貴特於昨日邀集全體同人開會議決今將各貨提加一二成稍補血本此佈 呢羢同業全體公啟 乙A5673

頂頂好彩蛋肥料（即是紅茶末）

價廉物美 本行特有頂上紅茶末每擔價格外克己如蒙賜顧即詢本行此種肥料可用於中外埠切勿錯過 永康里 晉泰福記茶行啓

延年益壽之確証

風行全球之散拿吐瑾延年益壽粉今接前出使德法等國參贊黃春孫君來函稱贊此粉有卻病延年之偉力據謂伊前歷使韓德法諸國舟車勞頓樽俎折衝致氣體大虧諸虛雜作其至無月不病後服散拿吐瑾得慶全愈且精神較少壯時爲旺云由此觀之散拿吐瑾寔爲患虧損虛衰者之救星誠不愧爲延年益壽粉也

太倉紡織股份有限公司召集股東會通告

本公司定於十一月二十八日（即舊曆十月二十四日）下午二時假座太倉縣城內鎮民橋堍星苑大廳開第一屆股東常會報告經過狀況並改選董事監察人務希各股東於會期前二日憑股票取入場證倘因事不克到會得備委託書委託本公司股東代表列席惟於開會前一個月內股票過戶暫停止除備函分送各股東外恐有遺漏特此登報通告諸希察照 董事會謹啓 戊A3821

蘇省善後公債券繼續籌付第四期利息通告

查蘇省善後公債利息自十三年四月以後因軍事停頓經設法整理另籌的欵准於本年十月三十一日起繼續發付第四期利息所有該期息票各持票戶特向本省各埠中交兩銀行就近領取一律支付現洋逾限無效以後順序推展另有奉定還本付息辦法即就通告附以前表可向領息機關取閱特此通告 江蘇財政廳啟 乙A5335

上海銀行公會會員 中國實業銀行廣告

本行經政府特許發行鈔票凡完納稅賦路電郵政等一律通用除本行及揚州分行隨時兌現外爲便利持票人起見本埠及外埠另託銀錢莊代爲收兌 代兌機關列於左 本埠 瑞和莊 恒潤莊 南市 蘇州復豫莊 江陰 常州 無錫 杭州 鎮江 揚州 泰州 …… 乙A3710

鹽業 中南 金城 大陸 銀行上海準備庫廣告

中南銀行鈔票由四銀行在津滬漢合設專庫發行十足準備公開辦理并請會計師查賬查庫以昭信實本庫設在漢口路三號隨時兌現特此通告 電話 辦事處 庫長室 中央三一八六六 八七

上海銀行公會會員 中南銀行

本行資本金額二千萬元兩次收足銀元七百五十萬元 又備用資本一千一百五十萬元 公積金及滾存盈餘七十六萬餘元 本行專營銀行各種業務國內國外各大都會商埠均有專約代理滙兌一切存欵放欵滙兌跟單押滙機關並代顧主保管國內外各種公債及契據經理付息取本等事凡利息滙水佣金均極克己 爲格外慎重起見特聯合鹽業金城大陸之銀行嚴訂十足現金準備及保證準備另設四行準備庫專辦保管準備現金發行鈔票 本行經政府特許發行鈔票

總行	天津分行	北京辦事處	漢口分行	廈門分行
上海漢口路四號	英租界中街九十八號	東交民巷滙昌大樓西一號	歆生路九十三號	港仔口

電話掛號 中文（三一二）英文 CHINASOASE 鼓浪嶼 總行電話 各部 外國滙兌室 中央六一八九 一九零三 號3592

◉時評

諜（冷）

前曾言間與諜之作用諜之重要尤甚於間其實不但行軍爲然一切行事無不如是諜苟錯誤則其他動作悉隨以敗誤聽諜言用諜者之咎也諜復誤聽人言雖爲諜咎而亦用諜者之咎也故諜之人才須忠信而又明決始不欺人而亦不爲人欺用諜之人須信諜之切而又知諜之深始不爲諜欺而並不爲欺諜者所欺是諜與用諜均非易事也今之所謂諜者既無識見又無信用用諜之人亦無識見而不信用因之所報消息或過張皇因以自亂或爲人利用以至輕舉近年以來大半可免而不免之禍害悉由於諜之所誤而輕敵自負以致失敗者亦多以此故用諜而不當者毋寧不諜

本館要電

◉浙局糾紛與奉魯軍

▲奉魯將分援武漢江東

〔北京〕黃報載、浙局既生糾紛、可促吳佩孚覺悟、將請奉軍援鄂、以挽危機、至是時、魯軍以兵力進援江東、奉軍以兵力進援武漢、奉魯孫吳四軍合作、以浙江之變局即爲討平赤化之動機等語、

〔北京〕使團得滬領事館息、浙軍廻師並非反孫、因浙兵官間不欲以浙人與贛人戰、徒爲二人造成地盤、故主張休養、藉以促成和議、縮短戰局、不是倒戈性質、滬寗間外人無不安之顧慮、孫回籍仍不失其長官地位等語、（十八日上午十一鐘）

〔北京〕昨浙同鄉會中有人建議、請夏超周鳳岐本江浙人民愛和平之習性、諸事講政治手腕、不要動槍、外來軍火、浙人可以不需、不妨沉之黃海、此提案俟開會後、方能決定、（十八日上午十一鐘）

〔北京〕使團已令滬領團力維治安、并付以調義勇隊之權、（十八日下午九鐘）

〔濟南〕外傳張宗昌以王占元來濟、報告南方有變化、故不赴青島、但膠路專車仍未撤銷、（十八日上午十一鐘）

〔徐州〕篠（十七）陳儀召軍警長官、會議要務、（十八日下午六鐘）

◉張學良昨晨入關

〔奉天〕張學良・韓麟春・張厚琬・王樹常・巧（十八）晨專車由奉赴津、（十八日下午二鐘）

〔北京〕篠（十七）夕十一點、張學良由奉登車入關、（十八日下午九鐘）

◉汴商請吳派隊剿匪

▲吳有親自剿辦說

〔北京〕開封商民銑（十六）電吳、謂匪勢猖獗、省城危急、請派隊痛剿、吳擬調馬吉第全部及王維城一部、親率剿辦、鄭防有交閻治堂之說、（十八日下午九鐘）

〔北京〕勞之常今晨七時來京、勞離信陽時、車站附近尚聞槍砲聲、大約田軍擊樊部、吳曹尚在鄭州、（十八日下午九鐘）

〔天津〕沈鴻昭銜吳命、銑（十六）午來津、進行某項墊欵百萬元、（十七日下午六鐘）

〔開封〕第一師別動隊張玉山部改編爲總游擊隊、現由登封移駐鄭州、（十七日下午七鐘）

〔開封〕吳委劉永謙參商前方軍事、劉昨由鄭赴信陽、（十七日下午七鐘）

〔開封〕昨賀國光奉寇令由前線回汴、接洽某項要公、（十七日下午七鐘）

〔開封〕省商務會向各商店派欵、應當局需餉、（十七日下午七鐘）

〔北京〕熊炳琦銑電院部、十二月一日依法召集河南省議會、（十八日下午九鐘）

◉保大問題與吳軍協餉

▲齊燮元與魯張商妥

〔濟南〕齊燮元與張宗昌接洽保大問題、及京兆四縣交還直省、吳軍駐直境一萬、直省月助吳軍餉四十萬、自本月刪（十五）起、四月爲期、由井陘煤礦撥付、不足再撥、京漢路收入及貨稅暫不交還、張已允、篠（十七）晚齊返津、張送至車站、

〔天津〕直褚部三十四師開抵南宮、三十五師抵安國、閻治堂部十四混成旅徒步赴鄭州、（十七日下午六鐘）

〔天津〕保大善餉督辦署宣佈停辦、張英

胃強脾弱

心中想吃、而入口即厭；或食後即覺飽脹氣悶；此之謂（胃强脾弱）！乃消化不良之故；

胃鑰 爲補助消化之良藥！

功能將脾胃間滯積不化之物、導入大腸、消化於無形之中；從此胃口大開！食慾大增！確係（胃强脾弱）者對症之良藥！並治（反胃）（胃痛）（噎隔）等症、輕者當場見功！重則二三瓶斷根；奇效如神、一試便知、每瓶大洋五角

上海四馬路中 中西藥房發行 各省分行及全國各埠各大藥房均有出售

男女老幼　四時咸宜　清補妙品

百齡機

大瓶二元每打廿元　小瓶一元每打十元

上海愛多亞路九福公司發行

各埠中法藥房　中西藥房　分發行

（各大藥房均有出售）（外埠函購寄費不收）

【北京】華將一切文件帶赴鄭州、（十七日下午六鐘）

【北京】魯軍第十一軍派桑東禮、押大砲四門赴保定、（十八日下午九鐘）

◉何應欽約張毅各不相犯

▲但又有黨軍將圍攻說

【廈門】何應欽蒸（十日）電張毅、謂周蔭人素與弟信使往還、宣言各保疆土、遽背信約、犯我潮梅、不得已迎擊、本午破周大本營、周隻身越城逃、雖閩中分子素志保境、此次殲周、當不致誤會、潮漳和平、想可長維、弟已飭潮梅部隊萬勿越境、請轉所部、遵守信約、張毅删（十五）覆電、弟素志保境、因張貞據我詔安、近委內地各匪、圖擾閩南、分兵饒平、希襲平和、不得不揮戈抵禦、進兵詔饒、擊潰後未窮追、立回原防等語、（十八日下午十一鐘）

【廈門】張毅平和部退山城、就原掘戰壕扼守、雲霄部退守漳浦盤陀嶺、後方扼南靖、將憑險抵禦黨軍、（十八日下午十一鐘）

【廈門】民黨息、永定黨軍已進至適中、右翼張貞部進平和城、許部至雲霄、將合圍張毅、皓（十九）可接觸、（十八日下午十一鐘）

【廈門】漳軍界稱、何張可望妥協、永定黨軍未前進、龍巖雙方無駐軍、又汕迄篠（十七）無佔龍巖捷報、（十八日下午十一鐘）

【廈門】聞周蔭人自龍巖東北向、退至永安境洪沙口、改乘舟順流經閩江、將赴福州、盧興邦以福建國民軍閩北指揮名義領銜發表討周郵電、（十八日下午十一鐘）

【廈門】永健艦巧（十八）自福州到廈、

【廈門】葉定國巧（十八）攻長泰、與張軍在激戰中、詹方珍自安溪襲華封、（十八日）

◉外訊傳孫離潯回甯

【北京】外息、孫傳芳篠（十七）酉刻離潯回甯、（十八日下午九鐘）

【徐州】白寶山任蔣毅為新編混成團長、率部援贛、徐站已放空車三列、（十七日）

◉楊森部與黔軍妥協

▲袁祖銘將赴常德

【重慶】楊森眞（十一）電渝當局、謂援鄂軍有王何各部到宜昌、已與黔軍彭漢章楊其昌各部接洽妥協、渝方因傳楊被委為國民軍第二十軍長、（十五日下午一鐘）

【重慶】貴陽電局謂袁祖銘三十日由貴陽起程、經銅仁、決赴湘鄂、（十五日下午一鐘）

【北京】滬載袁祖銘誓師後、由貴陽赴常德、事前通告唐生智、唐允派員赴常德迎迓、（十八日下午九鐘）

◉張志潭再辭交長

【北京】交長張志潭二次辭呈到院、

【北京】財部近日單獨發薪五成、其餘各機關祇有盼望年節、（十八日上午十一鐘）

◉民黨聯席會議之議案

▲譚延闓報告戰況
▲國民政府暫不遷移

【香港】民黨中央黨部聯席會議刪（十五）開幕、譚延闓報告、贛戰已逼近九江、贛省問題之解決、乃時間問題、吳佩孚基本部隊殲滅淨盡、豫樊軍與我聯絡、國民二軍亦再起、吳方亦無問題、現所尚成問題者、祇有奉方、張宗昌似欲收漁人之利、其部隊已備開徐州、我們應付、尚須審慎、閩省問題、數天後即可解決云云、

【香港】民黨銑（十六）討論國民政府發展案、議決㈠國民政府地點、應視其主要工作所在地決定之、㈡現主要工作在鞏固各省基礎、㈢鞏固各省基礎意義、在鞏固各省革命勢力、與利用聯治以割據者不同、㈣鞏固省基礎時機已到、㈤此種主要工作、以首由粵實施為宜、國民政府暫不遷往前方、關於發展組織問題、議決國民政府擴充至相當程度時、有添設軍事交通兩部之必要、司法行政委員會應改為部、軍事委員會應存在、（十八日下午八鐘）

◉中日廢約照會今日送出

▲修約交涉再進行

【北京】中日商約期滿失效照會、明日（十九）可送、前夕日要人與外顧談話、謂關法兩會未決、商約勢難即行修改、縱修改、經過期間必長、則過渡中仍以舊約為有效、顧曰、舊約期滿、當然作一結束、修改並非全部、僅改不平等之點、容當正式與貴使商量、（十八日下午九鐘）

【北京】政府對中日修約交涉、在華在日商量不拘、但以將刪除不平等條欵之希望為斷、（十八日下午九鐘）

◉外交叢訊

【北京】中俄會議委員會、明日在事務處開會、議內部問題、（十八日下午九鐘）

【香港】粵各界定皓（十九）開會、對付萬縣案、（十八日下午八鐘）

【青島】新貨物稅因外商反對、結果、稅率減輕、（十八日下午四鐘）

【哈爾濱】哈埠領團以我國新定清理道勝章程、不提及外僑債權、向長官公署提出異議、（十七日下午九鐘）

◉北京忙於招待外賓

【北京】清浦今（十八）十一時訪顧、西田陪往、僅寒暄、（十八日下午九鐘）

【北京】院派羅文幹戴陳霖為招待瑞皇子大員、陪同考察、（十八日下午九鐘）

【北京】美專使洛姆辛今午謁顧、顧設宴欵待、（十八日下午九鐘）

◉政軍雜報

【北京】國民會議通信處以代表名義覆閩周電、昨夕拍、並發通電、主張停戰議和、由民會解決、（十八日下午九鐘）

【北京】交部咨財部、四洮借欵貴部所欠本利、請與南滿公司另訂新約、

【北京】前王懷慶之衛戍團第一團、已由陳深收編、二三四團于珍令開小站訓練、于珍任楊廷溥為衛戍司令部參謀長、奉軍擬升騎兵旅武漢卿為師長、

【北京】奉軍副軍長戢翼翹、在黃寺演戲三天、慶祝戰功、（十八日下午九鐘）

【奉天】趙倜、何豐林任鎮威軍總司令部參議、（十八日下午一鐘）

各社要電

▲國聞社十八日北京電　黃報今日特訊、浙變乃平赤動機、將令魯軍援蘇贛、奉軍援武漢、

▲東方社十八日福州電　頃有報告、永定附近之戰鬪、周蔭人不利敗退、省城震動、局面一變、

▲東方社十七日九江電　據本日聯軍總司令部接得報告、現已判明、十二日進逼南昌城之魯滌平軍、被鄧如琢舊部中央第一師夜襲、於十三日晨遺棄大宗槍械而退却、南軍報告占領南昌、似即在此時、據俘虜言、蔣介石於是役足部負傷、受美國醫生之治療後、即行退却、

▲國聞社十五日漢口電　總部訊、此次武昌戰事、獲來復槍一萬五千枝、機關砲五十架、野戰砲二十□、國民政府擬撥五萬元、賑濟武昌災民、又擬在武漢設立大學三所、㈠軍校、㈠專門政治學校、㈠三民主義專門學校、

▲電通社十八日上海消息　據漢口方面消息、呂公望蕭其煊李書城三氏、為聯絡夏超與蔣介石起見、於十六日乘南陽丸赴漢口活動、

▲路透社十八日香港電　江輪永安今日已抵九龍、聞甚安甯、招僱工人、可無困難、

▲路透社十八日香港電　今日三水消息、事態甯靖、小船已可招致、招覓工人、亦無困難、

▲路透社十八日香港電　汕頭十八日無線電稱、星期六日海甯到汕、船客三百、由當地划船載卸、雖尚有揚言未取銷抵制者、但時局已有起色、

止咳　化痰　止咳　平喘　停嗆　新久咳嗽　功效神速

德國萬應治咳丸　主治男女老幼……每瓶一元七角五分（外埠寄費加一）　上海南京路勞合路口億鑫里　德羅洋行獨家經理

志清女士相論　當今潮流迅急、萬變値此二十世紀、海內鼎沸、正是英豪立功立德之秋、大則救國安邦、次則競名利於市場、志清得授異傳、惠臨一談、方知預言不爽、倘海上有志之士、欲問前程榮枯者、不妨寓英大馬路永安公司西首大東旅社斜對門、相金五角、

焙利麵包是●●●●●●

焙利麵包、是特色最多的麵包；（一）機器製造，清潔異常；（二）細軟鬆勻，極易消化；（三）富有養料，最為滋補；（四）烘成土司，鬆脆無比；（五）種類甚多，任君選擇；（六）電話通知，可送君家；（七）發售麵包券，較零售更廉；

沙利文西餐糖菓店　南京路三十六號　電話中央三八〇一號

耀華放大　每廿四寸張洋四元　四寸相二張洋六角　六寸相二張洋一元　九月初一起大減價兩月以酬諸君惠顧之盛意幸勿失此機會　英大馬路日新里內　電話中央3672

雪茄煙糖菓賤賣　本公司因裝修門面、特於九月初一起盡將存貨呂宋烟嗬嘛烟紙烟烟具糖菓餅乾一律削本賤價脫放、本洁所望各主顧幸勿失此良好機會、地址英大馬路盆湯弄口大中煙公司啟　電話中央5284

精印五彩結婚證書　每張二角五分　上海箋扇店均有出售　外埠批發一打起碼再打八折加郵費一成

敬贈金石書畫　書則遠紹三代秦漢、近羅當代名人、上下四五千年之●鐘鼎彝器●漢魏楷行、無美不備、美悉臻而且均係名人手筆、悉用上等連史精印、都共三大冊、如蒙索附郵一角、此項郵費、隨收隨據、將來賜購敝局書帖、可以照除算●上海派克路登賢里●求古齋碑帖局敬啟　畫則●山水人物●花草禽鳥數……

西泠印社新出品

一、吳佩叔山水冊　先生為清代金石大家、平生作山水、然偶一為之、其氣蒼茫、盤礴有金石之氣、此冊尤為先生精心結構之作、爰為影印之、以公同好、每部一冊定價一元二角

一、陳曼生書孫夫人墓誌銘　此冊乃先生所書之小楷、精并附致孫古雲尺牘三通、洵不可多得之精品也、每部一冊定價一元二角

一、吳昌碩花果冊　此冊為先生在乙巳年所作之精品、共十二頁、又自題及自跋各一頁、裝訂一冊、每部一元六角

泰山殘石樓藏畫初集再版已出、每部定價十四元、又二集每部定價十四元

青田石章　本社特派人至溫州青田一帶、搜求上等石章、以供篆刻家及書畫家之用、今已有一批到滬、定價甚為低廉、惟到貨不多、購者請從速

潛泉印泥　特種十六元、甲種十元、乙種六元、丙種四元、丁種二元

總發行所、上海寧波路渭水坊　電話中央六三二一

▲路透社十八日香港電　英艦懲治號今日出發開往上海、

▲東方社十八日東京電　日置益全權、前因關稅會議滯京、積勞成疾、現雖返國調養、然經過頗不見佳、現胃潰瘍、與腎臟炎併發、今昨兩日勢頗危篤、

本館專電

【天津】省議會因無修葺費、改定下月一日開常會、（十七日下午六鐘）

【天津】天津鎭守使袁振青、由二十五師抽編警備隊一營、維持治安、（十七日下午六鐘）

【天津】直褚派員赴大連、購軍用水壺萬個、零件十大箱、（十七日下午六鐘）

【天津】魯第五軍王棟派員在津設守備司令部、協維治安、（十七日下午六鐘）

【天津】駐津丹麥總領事赫爾伯辭職返國、副領具蘭治代理、（十七日下午六鐘）

【奉天】姚觀元任安東關監督、已於篠（十七）日視事、（十八日下午一鐘）

【哈爾濱】昨為哈市會由我收回後之第一次選舉、選民六六四五、到場投票者六四三五、今晨在公園開票、依定額選出議員四十八、（十七日下午九鐘）

【哈爾濱】海參威華僑、因删（十五）日起彼邦厲行換發居留照新章、不堪苛虐、連日回國、抵哈者甚多、（十七日下午九鐘）

【青島】梅蘭芳余叔岩楊小樓及其他諸名伶、篠（十七）晚由濟乘專車來青、（十八日）

【青島】青島新聞記者篠（十七）組俱樂部、以謀互助、（十八日下午四鐘）

【重慶】本日雙十節各界大游行、到者約萬人、今夜提燈慶祝、（十日下午一鐘）

【重慶】民黨宣傳大綱為㈠慶革命軍勝利、㈡促川省北伐、㈢鞏固聯合戰線、㈣速開國民會議、㈤建統一政府、（十日下午一鐘）

【香港】政治委員會議決委陳孚木為農工廳長、（十八日下午八鐘）

【香港】當局在造幣廠設中央兵工試驗廠、委陳宏經為廠長、專製迫擊砲、陳在滬購備物料、及由奉招工人來粵、月內可開辦、（十八日下午八鐘）

特約路透電

◉鄂省外輪被槍擊說

▲十八日北京電　據遲到之漢口消息稱、美商船益平（譯音）十二日在沙市宜昌間被槍擊、後二日宜昌華兵闖占用該船、但為美砲船愛爾加諾號派出之武裝隊伍逐走、該船後乃停止駛行、聞英船亦時有在漢口下游被槍擊者、

◉德英間之飛航事業

▲十七日倫敦電　據德國航空公司之計畫、倫敦與柏林間德式三馬達金製單葉飛機之逐日飛行事業、一可遂站展至北京、該公司專家估計倫敦北京之飛程需時七日、

◉日斐互相報聘說

▲十八日馬尼剌電　日本德川公爵偕其隨員今日乘恒河丸赴爪哇、德川主張日人與斐人互相報聘、以厚邦交、

◉歐美銀行界將組脫辣司

▲十六日柏林電　鋼業結合後、今有金融脫辣司之組織、英・美・德・法・比・荷・瑞士・與捷克・瑞典之銀行、刻正進行談判、目的在以金融接濟國際營業、並放出長期債欵、現接洽談判事宜者、為英國銀行家夏維德公司、聞其資本僅屬虛額、大約不過一百萬鎊、

◉加拿大首相抵英倫

▲十七日倫敦電　加拿大首相金氏今日抵倫敦、參加帝國會議、偕來者有加拿大代表多人、殖民大臣愛梅立等要人現至碼頭歡迎、

君生命危險乎

每年因患腎病而喪亡者、何止千計、受此種病症不可言狀之痛苦者、亦不勝計數、按醫士與化學家證實云、在五人之中、必有四人患腎病或由腎病所致各種症候者、種類不一、

閣下或亦患有此症

此極可怕之惡症、首先狀況、極屬普通、常人所不注意、如不加醫治、不久即成巨患、痛苦難當、年方壯旺、已呈衰老氣象、其結果則未屆天年、而已夭亡、君或亦有此種情形、凡此項病狀如擱置不治、則必遭極大危險、

■腎病之症狀

腎病先兆乃　背痛　骨痛　風濕　腰酸　骨節筋骨疼痛　頭痛　舌苔厚膩　遺精便濁　以及一切腎部便溺等症

■醫士所用

醫士均認第威德補腎丸乃已為證實之醫藥、藥力能直達腎部、發生補腎治病之效力、上海博愛醫院張世楷醫士曾用第威德補腎丸、在極短時期內治愈病者二百多人、如君欲得此奇異效果、請速服此丸、即可免去非常可怕之腎病、

■先試後買

本公司純以使病者得能愈好、購者得能滿意為宗旨、故有贈送內容豐富樣品之舉、以便　閣下未買之先、即可在自己家中試用、第威德補腎丸樣品、祇須費洋一角、作包紮寄費、即可試用、贈券請寄至

上海郵政信箱九四五號

第威德製藥公司

▲第威德補腎丸各大藥房均有出售

贈券

啟者奉上　貴公司贈券一紙附郵票一角作包紮寄費請即惠寄第威德補腎丸樣盒一份寄至

省　縣
鎮　街　號
君收

29　157

江蘇青浦北門外重固鎭
汪盟石先生證明服「自來血」
治愈 產後崩漏 胸悶胃呆 耳鳴心悸
其信云（上略）內子自去年夏間產後崩漏胸悶胃呆耳鳴心悸迭延中西醫士診治服藥未獲奏效呻吟床褥倏已一載其痛苦之情達於極點今夏適有敝友自滬歸來說及上海五洲大藥房『自來血』爲治血虛之症極有價值爰如言就近購三瓶令內子如法服之崩漏之症旋即停止續購三瓶照常餌食不特各症頓愈而面色紅潤心寧耳聽胸舒胃健月事亦按時不亂矣足見『自來血』補血療虛極有奇驗名譽與價值信非偶然（下略）
自來血
大瓶二元 每打二十元
小瓶一元二角 每打十二元
上海四馬路棋盤街轉角
五洲大藥房總發行
各埠各大藥房均有出售

特約路透電二

◉印度之教爭

▲十七日拉賀爾電　昨日此間印度教徒舉行慶祝典時、有一焰火炸彈爆裂、炸死五人、重傷三十人、內有幼孩三及回教徒三、人心頗激昂、但當局防衛頗嚴、不致發生事變、

▲十七日略爾喀特電　昨晚霍拉地方因印度教徒舉行全身洗禮節之游行、致發生宗教衝突、傷二十一人、內有一人已死於醫院、警察拘獲回教徒四十人、聞游行者至回教堂附近時、回教徒以空瓶與碎瓦擲擊之、其他四鄉亦有小騷擾、

◉各國近事

▲十七日紐約電　白洛克林有一汽車、載前參議員開爾德之夫人及其他婦女三人、由劇場回家、路遇盜匪三人、强令車停、並令車夫坐於車後、一盜司機開行、其他二盜則執手槍禁止婦女聲張、刦取值洋一萬五千元之飾物、後乃停車於僻處、驅婦女與車夫下車、三盜從容乘車遠遁、瀕行時向婦女曰、祝爾夜安、

▲十八日東京電　救世軍蒲士將軍今晨入覲攝政太子、聞日皇已助救世軍經費三千元、

公電

北京來電　各省衙門鈞鑒、國務院頒行大總統令、張繼武米國賢夏榴曉郭鳳書均授爲陸軍中將、張錦標劉祁祺萬文藻劉承漢顧四端均授爲陸軍少將、杜蔭檀郭念箴均授爲陸軍步兵上校、並加少將銜、王開誠授爲陸軍軍需監、此令、派畢勳等羅楷隆丹扎木蘇著封爲呼圖克圖、此令、財政部呈請任命楊庭元爲僉事、應照准、此令、京銑（十六）印、

國內要聞

◉南昌戰事之經過

▲江永輪船失愼紀略

十六日九江通信、南昌自四日起、蔣介石率兵二萬人抵武陽渡、旋進至蓮塘、距南昌撫州門外十里、即與贛軍中央第一師岳思寅之一團、第九混成旅張鳳岐之一團接觸、岳張兩部死傷一千餘人、黨軍死傷相當、聯軍第二方面軍軍長李彥清、隨抽調牛行鄭俊彥第十師之三十七三十八兩團前往應援、至八日、黨軍朱培德部滁平兩軍大隊、由生米街蜂擁而至、將南昌城圍住、並有王柏齡軍二千餘人、衝至樂化、與盧香亭及上官雲相兩部激戰、至十三日、黨軍始陸續退去、南昌之圍始解、相持至十日之久、不可謂非聯黨兩軍第一次長時期之激戰矣、玆將前昨兩日所得消息、彙紀如下、前日（十四日）下午五時、南昌有傷兵五百名運潯、立時即令楊警督飭各商店閉門、免使居民驚恐、一批抬至培公祠、一批抬至潯陽道尹公署（此兩處均爲聯軍紅十字會臨時病院）另有一批抬至活水醫院、據傷兵云、「渠等係在南昌撫州門外十里地作戰、（即蓮塘）該處爲一帶平原、黨軍約共有二萬人、我軍倍之、雙方均奮勇厮戰、傷亡各在三千以上、我在前線打了六日、水漿沒有入口、因爲火線太急、彈如雨下、輸送隊不得上來、但雙方陣線、却都沒有移動、眞是一場血戰云云」、昨日（十五日）南潯路實行通車買票、計九江站已賣客車票三十餘元、南昌站站長蔡萬青、昨早七時乘車來潯、記者晤蔡於該路九江站三層樓上、詢以南昌戰事經過情形、蔡云、「南昌於四日即發生大戰、蔣介石確帶兵二萬作戰甚猛、戰線在撫州門外之十里地、鄭俊彥委岳思寅爲贛軍前敵總指揮、率中央第一師及第九混成旅、與蔣軍鏖戰、八日晚蔣軍大隊擁至、聞係朱培德魯滌平部、將南昌城包圍、並在章江門外架大砲向牛行聯軍第二方面軍司令部轟擊、隨有王柏齡軍二千餘人、衝至涂家埠樂化之間、在華園高橋一帶、與盧香亭上官雲相兩部激戰四日、始向箬溪方面退去、聯軍奪獲大砲四尊、槍六百餘桿、黨軍傷亡一千餘人、南昌附近之戰、則以八九十十一四天爲激烈、岳思寅於十日募奮勇隊三百人、左手執刺刀、右手握手槍、黑夜出德勝門、繞道至銅元局、（朱培德部大本營在此）奮力衝進、斬殺多人、岳又挑選唐福山部六百人爲奮勇隊、黑夜出滕臺門、向黨軍衝鋒、並乘勢自滕臺門放火、燒至章江門止、將沿河一帶靠城房屋、全行燒燬、黨軍失其屏蔽、立足不住、乃向生米街退去、此十一日夜間事、自此以後、南昌城沿河一帶、即無黨軍蹤跡、牛行始免砲擊之危險、十二日在生米街戰、十三日在萬壽宮戰、黨軍均向西山退、聯軍奪回萬壽宮、獲麪粉六百袋、至撫州門外蓮塘之黨軍、亦於十三日晚向武陽渡退去、刻下南昌附近、似已脫去危險之時代矣、

記者今日（十六日）起身時、約六時許、即聞江岸槍彈炸裂聲、間以砲彈炸裂聲、紛然並作、驚異不悉何故、詢聞係招商江永輪裝運滿船子彈、並載兵二千人、昨夜三句鐘抵潯、未靠岸、今早不知何故、忽然起火、子彈炸裂、兵士紛紛落水逃命、該輪隨由招商碼頭、漸向下游流去、以方向論、似已流至九華門、其子彈炸裂聲、至十一時半始漸稀、詳情容後續探、

◉浙局變動中之甯垣現狀

▲留守官吏仍持鎭靜態度

十七日南京通信、十六晚間路局傳出消息、浙江宣告自衛、惟無官電證明、此舉自在一般人意料之中、蓋旬日以來、此間謠諑紛起、或謂駐滬浙軍周鳳岐態度不明、已被孫軟禁、或謂浙江不穩、聯軍將渡江蘇防地於浙軍、雖多無稽之談、而東南半壁之必起變化、或爲事實所不能免也、先是聯軍留守主要人物、早察知浙江頗有外傾痕跡、浙省長夏超、爲五省聯軍範圍內長官之一、已單獨派遣代表、分向奉魯活動、其爲別有企圖、無待推敲、總參謀長劉宗紀、即邀集衛戍司令孟昭月及王占元馬濟等、在總部會議、討論防止之策、劉謂浙江除警備隊維持地面秩序、無可抽調外、其軍力僅止數營、況以自衛爲名、必不向外挑釁、此時僅宜派一軍官鎭懾淞滬、江浙兩省暫保相安之局、靜待前方戰事解決、自有相當之趨勢、無庸自起驚擾、反惹紛糾、故認爲浙省自衛與否、於大局不生何種影響云云、惟在座某要人認定非常重大、略謂軍興以來、奉魯軍即有援鄂援蘇之意、盤馬彎弓、朝夕待發、孫吳兩帥力言自身可了、無煩代庖、奉魯軍遵守相當之信義、暫未南下、此時內部既顯裂痕、奉魯軍必以事體擴大、礙難坐視爲言、星馳南下、拒之不得、迎之不可、倘以此意勸勉、彼等愛鄉情切、不能無動云云、座中頗以爲然、結果議決㊀根據某要人發揮之言論、由劉宗紀致電夏超勸告、㊁派孟部旅長宋梅村、赴滬布防、㊂電潯報告孫氏、此十五日事也、未幾忽發現周部留守甯垣浙軍脫逃情事、甯垣人心震恐、據逃兵言、九江聯軍總退却、（此項傳言、總部已鄭重否認）該部係奉周總司令之命、潛回浙防等語、同時浙江名流、亦電孫請撤兩綫浙軍回防、劉宗紀遂數衛致電駐徐州之師長陳儀、詳述經過、陳復電、謂已根據兩點、電浙質問周氏矣、最近兩日、人心益趨浮動、甚至有謂秦淮河畔、雨花台前、便衣黨軍、出沒其間者、市虎蛟雷、相驚伯有、各要人眷屬、紛紛遷徙、因之富商巨室、亦各搬運箱篋、避地桃源、街市塵頭飛起、汽車之當聲、與馬車之鞭影、紛陳於耳目間、下關一帶旅館、遂有人滿之患、留守當局仍持鎭靜態度、每日操練兵士如常、惟入城檢查行李較嚴、並須詢以由何處來、來此何爲、以及籍貫履歷等等、然後放行、城北鼓樓一帶、地僻人稀、入夜亦加派武裝兵士巡守、以防意外、

◉滬杭車停後之松江要息

十七日午後七鐘松江所發快函云、自昨日午後火車突然不通後、人心大爲驚疑、莫明其故、至今晨（十七）始得確悉、浙江有保安隊數百人、開到嘉善、當即出示、宣布保境安民、未幾松地所駐憲兵、（共十八人）接奉電令撤回上海、所有留松各營哨、亦令撤回、故截至此刻、松地並無一兵一卒、各商店亦照常營業、惟喜慶之家、爆竹喧天、與往常無異、縣知事警佐、會長等、均在松、惟因遷移營底、會封民船數艘、一時稍形恐慌、現亦已停止、至金融界則於今日開會議決、在交通未恢復以前、一律暫停收付、俟火車通後、即照常營業、（又據今日由松來滬者言、所過莘莊泗涇等處、亦未見有何方之軍隊發現）

另一通信、十七日下午四時得楓涇長途電話報稱、刻有浙保安隊乘車至楓涇下車、以六百名駐楓、以四連開赴泗涇、又十七日晨松地提船裝運北軍眷屬行李及司令部存儲各物、市面倍覺安靖、惟金融阻滯、謠言四起、人心惶恐而已、松江縣議事會及農商教松江市公所等五公團、因時局緊張、地方治安極關重要、故邀各界人士、於十七日假座松市公所開緊急會議、到百餘人、公推張蔚丹主席、片請張知事文科長列席、先由主席報告十六日得浙江消息、及莘莊間火車路斷、晚間憲兵一律開拔回滬、拉夫運物、一時秩序頗亂、旋由商會出而代雇、得以恢復原狀、並分電浙滬兩方軍隊、萬懇勿涉松地、以免誤會等語、即提出議案討論、結果㊀徐警佐堅辭現職、難以挽留、即由主席推出張樹蕃爲代理一等警佐、並請袁穆庵等三人勸留、並以三區巡官趙蕙芬佐理、㊁組織治安會、擬定名稱曰松江地方治安會、㊂請救火會會員擔任夜間巡邏、㊃努力籌劃招募臨時警察爲提早辦理冬防欵項即以楊任未經提交議會議決之忙漕帶徵經費用剩洋六千元充之不敷再行分投募捐、㊄推舉本會委員會、推徐春波等二十名爲委員、各公團正副會長爲委員、議畢接開委員會、方推正副委員長、推定張蔚丹朱軼生、而以周鶴雲爲交際股長、張省三爲經濟股長、蔡仲瑜等爲幹事、吳叔之爲文牘、組織法待訂定後再錄、電文如下、上海閘北十三團王團長鈞鑒、聞浙省於嘉善間增警佈防、業已電致浙方、勿涉松境、現松人正謀自衛、萬懇貴軍仍守原防、免至誤會、而安閭閻、松江各公團叩（篠）、杭州夏省長鈞鑒、駐松憲兵銑日退出松境、地方正謀自衛、貴警佈防、請本保境安民之旨、萬懇勿涉松境、並電請駐滬軍隊、各守原防、免致誤會、以安閭閻、

◉浙局變動中之杭訊

▲昨日（十五）下午省公署召各紳商及各廳處長開重要會議、關於本省治安問題、討論甚詳、並已擬有辦法、明後日即可發表、

▲某方傳說、浙第三師在餘安方面者將由贛南返浙、留守江寗者已由溧水回浙、

▲警察保安隊第二隊統帶章奬、昨奉省令調駐嘉興、預防、今日由路局備車出發、

▲浙財政廳長蔡樸昨日確已辭職、聞今日停閱公牘、預備交卸、省署擬以俞煒（守丹屏）繼任、又駐杭憲兵營長唐維勤、前日赴滬、實業廳長郭之江昨日赴滬、兩浙稽核分所長永昌遄亦赴滬、返浙與否聞均未定、

▲浙江烟酒事務局長王宗騤、上月赴甯、迄未回浙、昨已派省署秘書長魏浩唐暫行代理、

▲三師特別教育隊長何葆森棱官楊時三、昨均由甯回杭、謁夏省長、報告甯贛情形、

▲此間商市金融忽形緊軋、昨（十五）市、錢業現水由去改升、每百元升六分、今日軋現尤甚、午後中行發現維持、錢業會議市情、已延至五時有零、（十六日下午）

◉南京快訊

▲聯軍各師旅、當贛戰發生時、均奉令增募新兵、及時教練、現將此項增募之新兵、抽出改編爲三補充旅、並將第八師原有之補充一團、改爲游擊隊、原有之預備軍、編成三大隊、每一大隊、分爲六中隊、備不足分配時、擬再續招六大隊、以資擴充、

▲甯第八師派遣部隊、赴滬增防、甯省火車、由中正街督署丁家橋各站、輸送軍隊軍械至下關、晝夜不息、

▲浙省發生變化、商民不無恐慌、惟軍界力持鎭靜、尙未有何等緊張現象、地方亦未戒嚴、

▲十八日總部佈告、禁止謠言、如有人鼓動煽惑、查獲即以軍法從事、

▲浙總部留守各員、紛紛到甯待命、

◉江陰駐軍開拔赴滬

江陰通信、駐防江陰之七十六混成旅第一百五十一團第一營趙丙炎部、自上月十二日奉令由滬調澄填防、現已月餘、昨晨（十七）忽接鎭江李旅長急電、迅速開拔赴滬、與本團集中、趙營長接電後、即令全營預備、一面往北外封船、爲事極緊急、一二連先行步行出發、沿途在南閘封船、會同三四兩連由晚班招商小輪「翔鳧」號拖帶赴錫、轉乘火車抵滬、江陰防務、由要塞司令劉玉印擔任、城廂治安、歸警察維持、

◉武昌秩序漸就安定

▲衛戍部槍決刦掠兵士　▲各團體運動拆城

十五日漢口通信、革命軍攻下武昌、已逾六日、城內秩序現已完全安定、武漢衛戍司令陳銘樞氏爲鎭定人心起見、嚴禁軍隊查抄北人公館、並捕獲乘機刦掠之兵士黎桂芳陳幹臣張壽金王厚生劉和軒楊國超六名、及痞徒龔光蓮熊梵卿二名、按照軍法、處以死刑、唐生智亦通令城內各軍、限於日內開赴城外駐紮、城內秩序、由衛戍司令部及公安局負責維持、故昨今城內軍隊漸少、居民已不似日前之驚恐、武昌各團體十三日曾開善後籌備會、決由各團代表組織武昌善後委員會、定於今日開第一次委員會、討論救濟難民及辦理善後事項、聞已決定施行全城消毒、以免發生癘疫、同時呈請當局、定期拆城、武昌商民且有不拆城即不開市之運動、當局已允容納人民請求、刻正擬拆城計畫、不久或可實行、省垣各機關、現正由接收保管委員會接收、尙未完畢、惟武昌縣長已由政務委員會委江華黎接署、漢口縣長亦委熊會授接替、武陽夏三鎭、漸見別有一番之氣象矣、被革軍生擒之劉玉春陳嘉謨、尙未開庭審訊、劉已由省議會第四軍軍部行營改押督署總司令部行營、陳由第八軍司令部改押漢陽兵工廠第八軍二師司令部、傳陳欲以三百萬元自贖、或可免死、惟劉則人人欲得而甘心、恐將不免也、（齊濟）

十五日武昌通信、當本月十日黨軍攻入武昌之時、城內秩序、頗現混亂、加以黨軍按戶搜索北軍、而地方流氓復引誘不肖軍人、藉口抄查北軍官宦住宅、肆行搶刦、居民本屬刦後餘生、既被北軍抄米及搶刦於先、又被流氓及不肖軍人搶刦於後、誠可謂浩刦矣、尙幸軍事當局制止迅速、當場弁獲者不少、已經分別嚴懲、昨（十三）武漢衛戍司令陳銘樞布告、槍斃不法軍人黎桂芳等六名、及地痞龔光蓮等二人、又第四軍長李濟琛亦有槍斃搶犯分子洪等二人之布告、而總司令部布告、且禁止騷擾、後不得再有擅自查抄逆產情事、陳嘉謨於黨軍入城之日、潛匿民宅、次日乃扮病人模樣、身穿便衣、外加大氅、帽殼垂眉尖、緩步而呻、用二人扶持而行、距行平湖門口、與一挑水者相遇、因陳乃三人排列而行、而挑水者之扁担、亦適橫行、因此對面看得明白、遂對守城之黨軍言曰、彼等三人之中一人、乃陳嘉謨也、兵士往前問曰汝何人、陳不能答、當即加以搜檢、果在衣內搜得督理印信、（但已印柄）遂當場一併拘獲、押至附近之

武昌城外被焚之慘狀

第二中學內、現已改押漢陽兵工廠、而劉玉春則押於漢口西園、至北軍被俘者數近萬人、除連日解往漢口分別遣散外、城內醫科大學·公共體育場·城外南湖等處、尙有六七千人、由慈善會供給饅粥、城內外之屍、自十日起、已經慈善會收埋一千餘具、迄今尙未竣事、該會又備有消毒藥水石灰、以爲消毒防疫之用、同善社設有粥場十二處、而漢口慈善會紅十字會所收埋之屍亦復不少、漢口各團聯合會亦來發放賑米、聞上海濟生會運來賑米最多、凡三千包、較武昌慈善會尤爲博施、至城內

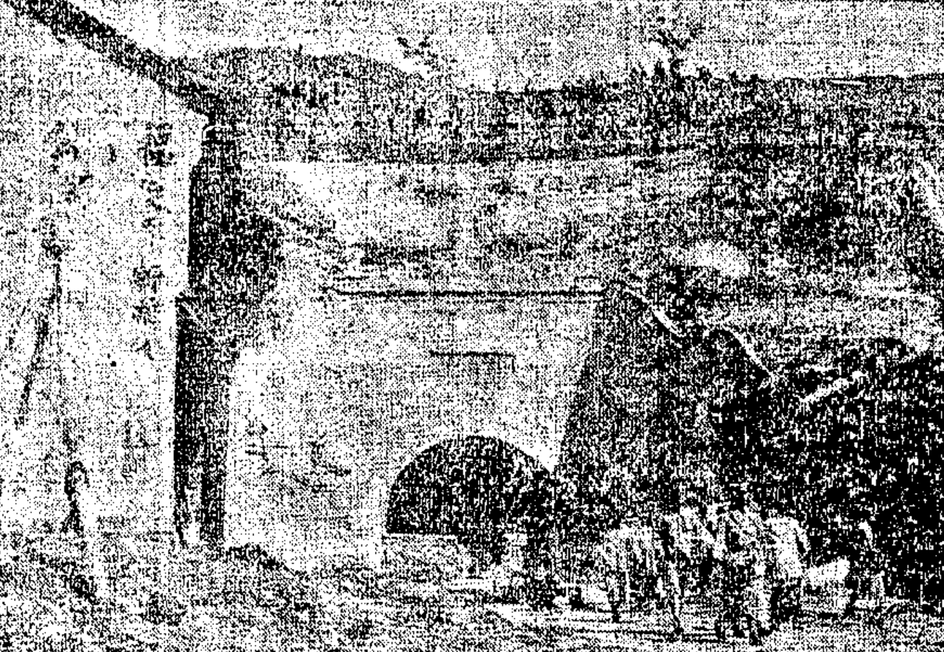

武昌路萬人坑軍官遺骸堆積處

居民、因拆城之議、雖有已經決定之說、但尙未實行、驚弓之鳥、不敢安居、遂紛紛搬至漢口或四鄉去、而由漢口搬回城者、亦復不少、故城門口之出入、頗形擁擠、大街商號仍然關門、尙未開市、各紗廠亦不能開工、（最大緣因、由工人要求作工時間減少三分之一、而薪工加三分之一）、現象悽慘、恢復難期、浩刦後之狀況、誠有不堪言者、亦非言之所能罄也、（召）

▲附陳銘樞槍斃不法兵士布告　爲宣布罪狀事、案據報稱我軍入武昌城時、有不肖兵士被地方痞徒勾引、擅入敵軍眷屬住宅、查抄財物、擾亂地方秩序等情到部、當經派隊陸續拿獲到部、逐一審訊、供證確鑿、查我國民革命軍秉承總理遺訓、以保護民衆爲天職、所有北軍軍官眷屬住宅、自當與民衆同等看待、一體保護、該犯兵等竟敢受地方痞徒勾引、乘我軍入城、秩序未定之際、擅入住宅、搶刦財物、殊屬妨害治安、敗壞軍紀、不法已極、應將後開犯兵六名、痞徒二名、按照軍法、處以死刑、以昭炯戒、計開犯兵黎桂芳、年二十六歲、湖北咸

頭痛身熱 立見奇效 感冒藥片
感冒風寒、頭痛身熱、本屬輕微之症、但若治之不早、傳入經絡、變化不堪設想、本公司感冒藥片、主治感冒風寒、身熱頭痛、手足厥冷、風濕骨痛等症、服後三小時內、立見奇效、居家旅行、不可不備、每大瓶大洋一元、小瓶六角、外埠函購、郵票收用、詳細服法、載明仿單、索閱即奉◉總發行上海南京路盆湯弄口大生製藥公司◉分發行杭州清河坊巷後市街口大生製藥公司

補腎止遺 培元固本 遺精新藥
精液爲生命之源○最爲貴重○慾念妄耗○必損其身○但亦有操勞過度○心腎不交○相火引動○以致步履遺精○不即治愈○日久腎關寬弛○滑洩無阻○漸現面黃肌瘦○四肢無力○腰痠背痛○耳鳴眼花頭暈○如此則病深矣○本公司遺精新藥○有補腎固精○立止遺洩之效○病輕者服一二瓶必癒○而重者多服數瓶○必能除根○定價每瓶大洋八角○每打八元○外埠函購○外加寄費二角○郵票收用○◉總發行上海南京路盆湯弄口大生製藥公司◉分發行杭州清河坊巷後市街口大生製藥公司

美容霜
潤面嫩肌之化妝妙品
上海五洲大藥房發行 各埠均有出售

萬源湘繡
湘省女子刺繡 本所唯一最精
家庭陳設極雅 喜壽贈答時興
上海三馬路畫錦里西首 電話中央五六五七
萬源湘繡莊行啓

四馬路 中西藥房 及南北支號
同時舉行 秋季大廉價 二十一天
另備精良贈品多種

籍人、第四軍十師三十團豎礮隊兵士、犯兵陳幹臣、年十七歲、湖北鄂城人、武勝關別動隊第三路第七支隊兵士、犯兵張蔭金、年十七歲、湖南醴陵人、第八軍二師二十六團特務連兵士、犯兵王厚生年二十歲、湖南寶慶人、第八軍六團二營第八連兵士、犯兵劉和軒、年二十六歲、湖北襄陽人、第十五軍二師八團三營九連正兵、犯兵楊國越、年二十八歲、湖北孝感人、第十五軍二師八團一營三連副班長、窩徒龔光運、年三十歲、湖北武昌人、熊楚卿、年二十七歲、漢口人、

◎記大冶南北軍近事

大冶通信、自黨軍取得兩漢、吳佩孚軍北退後、革命七八等軍、及劉佐龍之十五軍、即分頭將馬濟葉開鑫等殘部、掃除無遺、於是此種殘部、乃紛紛逃向下游武穴九江一帶、葉軍有一部份、曾由大冶鐵山乘火車至石灰窰、旋在江岸抓得小輪一艘、拖帶民船數隻、向武穴方面逸去、三日後、第七軍李宗仁部、已跟蹤追到、當即分駐於石灰窰袁湖堡等處、該團士兵、多屬兩廣籍、和藹可親、叩以戰時情狀、輒津津樂道、有一連長云、丁泗橋一役、兩軍激戰數晝夜、砲火猛烈異常、卒以我軍別動隊、抄其側背、用手溜彈及機關槍掃射、遂將吳軍擊退、此次由粵入湘入鄂、勢如破竹、如入無人之境、言下頗現得色、記者宿舍樓下、亦駐有該軍一隊、每在清晨、好夢正酣之際、輒為一二一之聲所驚醒、蓋彼等恆於日出時、列隊於廣場演操也、渠等購物、多使用廣東雙銀毫、此數日內、油炸干子之銷路大暢、携籃小販、亦趨之若騖、香烟燒酒等食物、售賣無餘、各小販反以兵士之易與也、往往增高其值以售之、

湘鄂兩省自入黨軍掌握後、即以全力攻江西、蔣介石親赴袁州督戰、贛北軍事、聞頗得手、一二三六各軍已抵樟樹、陽新與修水銅鼓接近、剋下該方面戰事頗烈、該團亦奉命開拔、加入前線作戰、當該團開拔未及旬日、忽自下游開到決川濬蜀兩艦、泊於石灰窰碼頭、艦中兵士、即蜂擁登岸、把守通衢各要道、架設機關砲、如臨大敵、一面四出拉夫、補充輸送隊、因是家家閉門、路上絕無行人、市面頓呈冷落狀態、晚間又由招商江靖輪運到一批山東軍、翌晨即全數開往離石灰窰三里遠近之葉家塘、戒備頗嚴、某司令邀此間廠巡處長蕭浩吾至司令部、責以兩事、一此地倘發現南軍踪跡、當惟爾是問、一地方或有匪類騷動、亦由爾負責、蕭某祇唯唯而已、

大冶廠礦辦事人員、覩茲種種可怖險象、無不惴惴危懼、女眷有趁漢平輪逃漢者、本人則未曾走動一人、蓋廠礦長事先曾出通告、內有云、職員如在此時離職他往者、即係表示與公司脫離、得領欠薪現金一月等語、於是此大多數之職員、咸為廠礦長一道通告、無形束縛、不能離廠矣、

今者、此間馬登瀛軍、已於日前登艦開往九江、剋下革命第八軍、已有兩旅兵力駐防黃石港等處、且於各要隘、安設機關砲多架、新近又由漢口總指揮部運到子母彈百餘箱、每箱裝彈兩枚、該彈係廣東土廠之新發明者

◎粵中所得鄂贛閩戰訊 (毅廬)

廣州通信、鄂贛閩三省戰事、近日南軍又似略有進展、包圍許久之武昌城、聞至十日已被南軍攻下、據正式報告、「革命軍第四軍第八軍已於十日晨三時三十分、向中和保安兩門攻入城內、革軍總部行營主任鄧演達·第四軍副軍長陳可鈺·第八軍軍長唐生智、已即日入駐城內舊督署、陳銘樞亦於是日正式就任武漢衛戍司令職、此間國民政府據報、即於十一日發出嘉慰攻克武昌前敵將士電、原文如下、「限即刻到、武昌唐總指揮陳副軍長鄧主任鑒、蒸辰灰己兩電均悉、自前月我軍佔領陽夏、陳劉二逆退據武昌、憑城抗拒、苦我人民、賴該總指揮等督勵有方、我四八兩軍奮勇效命、圍攻一月、卒克堅城、披閱來電、嘉慰良深、所有攻城將士、着即傳令嘉獎、并令由蔣總司令查明傷亡、呈候給恤、一面撫慰災民、極力宣傳本黨主義、使知與政府合作、以完成國民革命、有厚望焉、國民政府委員會眞印」、武昌陷落後、黨軍已無後顧之憂、現在鄂省第八軍第七軍第四軍、已可抽調各部援贛、據聞鄂東之第七軍李宗仁部、於前月底已在瀘溪方面與孫軍劇戰一晝夜、謝鴻勛部頗受巨創、刻第七軍已向瑞昌進攻中、又第三軍之補充團、亦於四日向上高前進、即已攻克上高、俘獲輜重糧秣甚衆、至第三軍主力、仍在南昌城外、與鄭俊彥部相持於萬壽宮一帶、激戰數晝夜、頃據第三軍行營主任參謀袁熙續來電、報告如下、「第三軍自新喻擊破鄧如琢主力後、擬第六軍及第一師會攻南昌、巧日由口北向南昌方面前進、已到瑞州、聞第六軍及第一師已佔領南昌城、我軍敬日抵高郵市、聞第六軍及第一師在南昌及附近一帶、與敵久戰、我第三軍即趕至萬壽宮附近之方抵山脊、佔領陣地、攻擊敵人、勘日探知孫傳芳派第二方面軍、及鄭俊彥率第十師及第五六兩混成旅、另一混成團、號稱四軍、分途向我來迎、艷日與我軍接觸、激戰一日、敵向萬壽宮退却、我軍尾追、與敵在萬壽宮激戰三晝夜、冬日午後四時、我軍下總攻擊令、包圍萬壽宮、俘獲敵之總司令部官佐數十員、士兵五百餘名、大砲六門、迫擊砲數門、機關槍十餘挺、步槍數千枝、其餘輜重無算、并繳獲敵官兵千餘名、傷者甚夥、現在追擊中、謹聞、職袁績熙叩魚印、」以上為贛戰之近況、至閩粵邊境戰事、自開火後、延至近今、始接到兩報告、照錄如次、㊀「頃據大埔行營灰電提報、閩周主力軍劉俊孫雲峯兩旅、約五六千人、(初九日)由峯市向我方前進、軍座(何應欽)令第十四師就近迎擊、我鄧團在蘆下堡與敵激抗、激戰七八時、今晨拂曉馮師長(軼裴)親率周團增加并攻、我軍官兵異常勇猛、敵勢不支、紛紛潰退、除有一部投誠我軍不計外、另繳步槍八百七十餘枝、大砲一門、機關槍二挺、軍用品甚多、現正深入追擊中、軍座於佳午親率第二師追擊永定之敵、周蔭人已逃龍岩、特聞、汕頭潮梅警備司令部參謀處叩尤、」㊁兵站總監部接汕頭杜兵站監忱真電云、「限即刻到、頃接大埔行營留守處來電、我軍佳日已將閩軍主力劉俊孫雲峯兩旅擊退、除一部投降外、尚繳步槍七八百枝、大砲一門、機關槍二挺、軍長已進至永定、特聞、」當局接到閩邊戰訊後、除已調出第二十師錢大鈞部赴汕頭鎮攝外、近又調擬再調駐廣南之第四軍第十一師陳濟棠部兩團、出發東江、為援閩之後續隊焉、(十月十二日)

通易信託公司
奉送八種儲蓄章程

上海日夜銀行

定期存款表

辦事時間上午九點至下午七點

銀洋一律

三個月	週息七厘
六個月	八厘
一足年	九厘
二足年	一分
三足年	分一
四足年	分二
五年半	照本加對(即對本對利)給息

愛多亞路大世界隔壁　電話總室六百零六六百零七

剪此廣告可得金表

本行為擴充營業及各界起見、擬分設各外埠手表分銷處、藉期推廣、凡附郵票二角、向本行購取物品徵勝書一份、立即奉送18K金活甩新式騎馬手表一只、作推銷樣品用、茲招徠 上海西門西成里第廿三號新新公司鐘表部啓

◎酬答外埠顧客起見 化洋四角可得金表

▲茲接各埠來函一再要求展期

機器堅固 保用十年

如蒙索取請將此廣告剪下附大洋四角向本行購取甲種利益券一本、立即奉送價值三十六元之1/80 Gold Shell 18K眞金三針手表一只●如附大洋一元向本行購取乙種利益券一本、立即奉送價值六十八元之14/20 Solid Gold 18K眞金花面新式活甩雙騎馬手表一只●外埠函索另加寄費一角、信到原班回件、郵票代洋九五扣●本埠已滿額停售●外埠售額因路程遥遠不限日期、此廣告一律照寄向祈惠顧諸君捷足先得幸勿失之交臂

上海西白來尼蒙馬浪路成里二十三號 海茂洋行函售部啓

奉送金表 只有三天

陰曆九月十五日截止

價值五元白鋼雙馬掛表今日奉送每只祇收輪運稅費一元一角
價值八元保用十年金手表今日奉送每只祇收輪運稅費二元
U.S.A 14K眞金戒指每只一元買一只送一只

如將今日廣告剪下附大洋一元八角即送價值七元之保用十年雙騎馬明亮金掛表一只●如附大洋四元即送價值十二元之保用十年雙騎馬刻花鍍金掛表一只●如附大洋十元即送值洋廿元之14K眞金15石雙騎馬金手表一只●如附大洋十五元即送值洋卅元之18K眞白金15石雙騎馬四方八角白金手表一只●外埠函購有此廣告一律照寄惟每只加木箱費八角寄費二角信到保險回件 郵票代洋九五扣並將削本出售各表價目列下 96932號

保用十年長方電光金手表每只……減售八元
14K眞金三針單騎馬金手表每只……減售八元
18K眞金三針15石雙騎馬金手表每只……減售十二元
18K眞金最小15石雙騎馬女用金手表每只……減售廿一元
德國新出壁掛小鐘每只……減售三元

上海英大馬路北石路口 美商紐約鐘表總行謹啓

◎袁祖銘已離貴陽 ▲隨行有精兵一混成旅

貴陽通信、僑居黔中之袁祖銘、已於三日毅然起行矣、此次袁之首途、極為輿高采烈、儼有大帥出馬之概、而黔中當局與夫各界人士、設備歡迎、亦極一時之盛、圖雲關道上各機關長官各法團領袖及各校學生、星羅棋佈、待至十一時、袁氏始來、略為答謝、即行首途、隨行者有黔軍楊季襄一混成旅、兵士槍械犀利、精神充足、較之袁氏由川歸來時、不啻天壤之別、聞袁氏到黔東銅仁、如前方節節勝利、即向湘川分途前進、(十月三日)(銅駝)

◎黃紹雄抵粵之任務 ▲協商三種重要問題

香港通信、桂省軍民政大權、向為李宗仁黃紹雄兩人主持、自李宗仁出發北伐、桂省政府改組後、黃紹雄即以省政府主席兼第七軍黨代表資格、主持桂省軍民大政全權、故黃氏在桂之言動、頗可注意、茲黃氏忽於昨七日由桂抵粵、下榻二沙頭養園、表面謂患腸炎症、來粵就醫、實則有頗重要之任務、據聞黃氏任務、約分為三、㊀出席國民黨中央黨部、與各省黨部之聯席會議、因黃氏兼任中央黨部監察委員、并代表桂省黨部、㊁滇唐圖桂、雖未實現、惟邕垣所得探報、謂唐部在廣南、設兵站、逼百色、同時桂中之反黃各派、態度日顯、計有沈鴻英派·陸榮廷派·李宗仁派·邊防派·學生派、雖沈陸派無實力、在黃則以為環境如此、不可不預為防範、是以黃氏特親到粵、與李濟琛計劃全桂軍事問題、所遺邕垣留守事務、即以軍校南寧分校學生軍擔任、以該校長俞作柏為留守司令、聞黃氏意見、甚盼粵方實踐去年梧州會議時、給予槍械之辦法、以厚兵力、惟李濟琛主張、對滇唐問題、目前應調集桂中兵力、分防龍州南寧兩要區、堅取防禦守勢、如滇不來攻、則不前進、將俟南北戰局如何、再定進展、對發給槍械問題、則俟會商後再定、㊂桂省鴉片烟稅、收入甚鉅、蓋各埠向滇貴運輸烟土、必以桂省為轉運樞紐、計龍州百色兩處、每月徵得烟稅三百五十萬至四百萬、柳州方面、亦每月徵得百餘萬、桂省稅收、實以此為大宗、現財政部長宋子文、擬實行兩廣鴉片烟專賣政策、將桂省烟權、統由財部主持、但黃氏以此種辦法、桂省損失甚大、特來粵力爭、聞經李濟琛與黃氏協商、將由粵省獨權專賣兩廣烟土、改為粵桂合辦、惟黃氏仍主張桂省自辦、業致電蔣中正、請勿由粵專賣云云、但未卜將來結果如何、至黃氏返桂期、一時亦尚未確定、(十月十二日)

◎魯省擴充軍備 ▲定十六日赴青閱軍 ▲並借名伶演劇籌賑

十五日濟南通信、雙十節以來、張宗昌積極擴充軍備、對贛豫戰事、有躍躍欲試之意、檢閱試驗、席不暇煖、連日來在南圩門、閱看俄兵迫擊砲手溜彈等戰術、今日為重陽節、向例南郊外百戲具陳、登山游人如蟻、本年因閱兵驅逐閒人、故南郊情況、非常冷落、張氏近將有青島閱兵之行、兩三日內即當東下、至軍隊之擴張、尤不遺餘力、雙十節閱兵之後、已下令各軍名稱上、均冠以討赤二字、昨又將山東混成第一旅、改為第六十七師、即以旅長張克瑤充任師長、前收容楊清臣舊屬史德純部、改為第六十六師、關防業已發下、統將加入討赤、此外副官長李文徵、亦將自立組織一軍、即名為第十二軍、不日可告成立、至現在兗南、除第七軍以外、第三軍第六軍、統準備南下、以便動員令下、即便開拔也、

同日青島通訊、膠東護軍使畢庶澄、於雙十節前、曾奉張宗昌電召、率領所屬海陸軍高級官長赴濟慶祝一節、已誌前信、茲聞畢氏本擬節後返青、嗣奉張使命、於十一日赴門皋公幹、十三日回濟、又奉張氏面諭、定於日內來青、檢閱軍隊、畢氏因奉命隨同赴濟之部下隨員等、即日回青、整飭內部、以備點驗、並致電護軍使署咸(本恕)參謀長、轉飭所屬、一體遵照、以免臨時遺悞、畢氏本人在濟將各項公務辦理完畢、亦於今日下午一時、專車回青、預備歡迎及檢閱一切事宜、據畢之隨員云、張宗昌原定今日偕畢來青、因臨時發生波折、不克動身、預料明日必可抵青、又膠澳商埠局自接到張氏來青之消息後、連日積極籌備歡迎、並飭令工程事務所、在青島車站搭蓋松坊、預備歡迎、又飭令警察廳傳知商民、於今明兩日、一律懸掛國旗歡迎、聞張氏此次來青、除檢閱軍隊外、並帶來名伶顧芳梅小樓余叔岩等、在青演唱義務戲、籌款賑濟災民、聞戲價規定包廂三百元、散座每位二十元、預計演劇三日可籌款六萬元、所有戲券、已由畢庶澄趙琪趙鑑田程銘四人、分別担任派銷、昨日新舞臺已飭工酒掃整理、今日又在門前高紮松棚、以事點綴、想屆時必有一番熱鬧也、(十月十五日)

◎魯省變通禁止銅元流通辦法

魯省長林憲祖、因銅元漫行出境、足以擾亂金融、特通令加以限制、其原令如下、「為訓令事、據財政廳呈稱、案據膠縣商會會長冷之瑛·博山商會會長梁緒恩·長山縣商會會長周嘉坦·濰縣商會會長潘同科·益都縣商會會長房來鳴等呈稱、呈為弛禁裝運銅元、體恤商艱事、竊維金融為商家命脈、稍有停滯、商業立行減色、乃自防禁劣幣輸入起見、凡商人由膠濟路裝運銅元、必須有高級官署護照、方准放行、商家受此影響、交易諸多障礙、緣請領護照、必須久稽時期、始能辦到、又必限定運錢地點、裝載數目、商家貿易往來、全恃金融流通、彼此挹注、加以限制、則運用不靈、百貨未易暢銷、勢必經濟困難、生計立窮、不惟市面蕭條、日甚一日、將沿路各縣商業、因錢荒而影響、在農工業亦將受無窮損失、其不至坐困者幾希、且圜法原取流通之義、若為劣幣而妨碍國幣、是因噎廢食、似宜變計、至私運劣幣、在所宜防、但能杜其來源、當然可以禁絕、與商家由火車裝運銅元、毫無關係、所有懇請弛禁裝運銅元緣由、理合呈請鑒核批准施行等情到廳、據此、查本年七月二十九日、廳奉鈞署第三五二〇號訓令、以據濟南商埠商會呈、以近來市面銀洋價目、日見暴漲、探其原因、實以銅元充斥、隨使金融恐慌、請嚴行禁止販運銅元來省等情、除指令呈悉查外、縣銅元輸入省城、久經明令禁止在案、據呈近來洋價大漲、實係銅元充斥所至、應准申令禁運、以維金融、除分令外、令廳查照等因、又查十二年五月三日、奉鈞署第二一二五號訓令、以各縣嘐忽運銅元、原准由道給發護照、惟各道於本管區域之外、稽察難周、不免有大宗劣幣、運入內地、據濟南總商會呈、懇停發護照等情、除指令呈悉、據稱省垣銅元充斥、自係實情、即申令禁運、各道輸運銅元護照、一律停發、倘遇特別情形、有輸運銅元必要時、由財政廳轉呈本署、核發護照、以昭鄭重、令即遵照等因、又查十一年八月二十七日、奉督軍署鈞署第三四一七號訓令、以據濟南總商會商埠商會濟南銀行公會呈、以據各行代表八十餘家聯、請轉呈省長、體念商艱、俯賜開放本省運輸銅元禁令、以蘇商業命脈一案、諭由商會等籌以交通之法、嗣後凡城內外商號、如有載運銅元出境、須先向商會或銀行公會、請求集議、許可後由商會聯名核發護照等情、除指令呈悉、省城銅元出境、並未明令禁止、既據集議辦法、應即照准、至外縣銅元運入省城、仍應暫遵前令禁止、以維市面、令廳轉飭遵照等因各在案、職廳竊以入境出境、當指省境而言、外省劣幣輸入東境、當然禁止、若縣與縣之間、亦不准稍有出入、是自紓也、即以省垣銅元充斥、兩商會屢有禁止輸入之請、而輸出則准以變通、以濟其窮、且輸入亦非絕對禁止、倘有特別情形、有輸運銅元必要時、准由廳轉呈鈞署、請發護照、惟外縣情形、與省垣稍異、裝運銅元、必須赴省請領護照、必須限定運錢地點、裝運數目、誠有如來呈所謂運用不靈、百貨未易暢銷、勢必經濟困難、生計立窮者、近來各縣銅元缺乏、紙幣濫發、不能免現、以致洋價日漲、未必不由於此、但若准如所請、全體弛禁、不僅與前令牴觸、且恐影響省垣市面、再四思維、擬請就沿膠濟路之十五縣、除歷城外、所有章邱淄川長山博山桓台臨淄益都昌樂濰縣昌邑安邱高密膠縣即墨各縣暫行寬禁縣與縣之間、凡運銅元者、但有本省知事之護照、即可放行、惟出入省垣、須由該縣商會通知濟南總商會商埠商會、安商限制數目、其由外省販運大宗銅元輸入山東境者、仍照舊禁止、是於防禁劣幣之中、仍不背圜法流通之義、是否有當、理合轉請鈞署鑒核示遵等情、據此、除指令呈悉、查本省禁運銅元、原係查禁外省大宗輸入、及杜絕劣幣、至於各縣間之互運、並未絕對禁止、既該廳轉據膠縣等五縣商會會長等、呈請弛禁、並由廳擬定變通辦法、應將沿膠濟路章邱等十四縣、除歷城外、各縣間之互運舊銅元、暫准由縣給發護照、以昭便利、但每次至多以京錢二萬吊為限、嗣後各縣金融如或發生窒碍、及有其他流弊時、仍應照舊查禁、以維市面、除分行外、仰即知照、並轉該商會等知照、此令等因、印發併分行外、合行令仰即查照此令、

患白濁者之最好消息 洗射白濁

白濁乃花柳病初步、異常危險、勢必延毒至骨、痛減便淋、發於外則變橫痃、為口糜、毒骨血淋等症、本醫生有鑒於此、專門研究此科、獨具經驗、心得特備無痛最新白濁洗射器、各藥從根本治療者、又特製各藥……年八年、會多方醫治不愈者、請到本醫院除永不復發●上海三馬路大舞臺對面 佐頓醫生謹啓

丹杜蓮

藥水專治頭癬 頭有殺毒滅菌之功 消腫止癢之力 戊特2384

必定靈牙痛藥

任何牙痛 必定靈驗 居家旅行 務宜常備

每盒一元 有藥水藥餅消毒棉花及鉗子並牙痛學理書與形圖 分售處上海先施永安新新等大公司五洲中英集成華英大同春華美濟華堂等大藥房 各外埠函購郵票通用寄費免收 總發行所上海霞飛路三百〇四號中國牙科醫院內中國製藥社 乙2450

◎病敵大將軍佈告

為佈告事照得本埠梅毒傳染日形劇烈擾亂人身健康甚至害及生命亟應嚴行驅逐茲特採擇最新手術注射於血管皮下筋肉內限日掃除淨盡毫無痛苦又對於內外全科各種奇難雜症均可藥到病除仰諸色人等有患病者即向梁寶衡醫生報告下令驅逐如屬產婦人科當由女醫生黃瑞瓊指令驅逐均可掃除無遺切切此佈 南京路一百二十五號樓上寶衡治病所謹告 電話中央二七四二(即虹廟街口) 戊特3543

清痢保腸片

◎全國醫院醫生注意

本片具有極大殺菌力與收斂性。專治新久紅白泄痢。輕者當日可愈。重者隔日見功。無打針灌腸之煩。舶品遠不能及。用過便知。每瓶售洋五角大瓶一元二角半醫生用百片減售實洋兩元

總發行所 上海三馬路大舞台民厚里 萬國新藥公司

中和醫院 花柳病科

白濁初起頓挫療法數日即愈 久淋兼用透熱電療無痛除根 梅毒注射六〇六 血液驗查 鄙人留日畢業醫科大學歷任大學醫院江蘇省立醫院醫長研究念年獨得其秘治毒頓挫速愈負責除根 老靶子路中和醫院院長廖煥章

函授面授 保證成功 治病癖 靈驗神速 催眠術

治病章程 授規則說明 書函索即寄 上海靶子路中國精神研究會 乙2535

猴棗散

治痰咳驚風之神藥

電療白濁

老幼咸宜 無效還洋

大瓶大洋一元二角 小瓶大洋六角 外埠函購郵票十足寄費每一打以內三角 乙5548

經售處上海三馬路拋球場 復昌參號

寗波路四川路口、美國醫博士白濁科專家姚爾昌醫師、歷任中外各大醫院醫師、學理精深、經驗宏富、對於各種白濁、近又發明特效電療術、保可迅速斷根、鄙人老濁亦經治愈、並得工部局試驗室證明斷根●懇後特為介紹、王瑚啟

俊明醫院

內科 專治咳嗆肺癆痢疾 貧責新法注射戒煙
花柳科 根治各種花柳毒病 腎虧陽痿遺精早漏

新世界西首 電中七八九八

上午送診 貧病不計

乙字1640

◎江蘇公會成立會記 ▲通過會章 ▲董事多數未產出

南京通信、江蘇公會、於十七日下午二時、假總商會開成立會、到會分子、有蘇籍現任簡薦任官吏·有士紳·有議員·有教員學生·及地方商民等、不下六七百人、分五道區簽名、會場在樓上、面積本不甚寬闊、後至者幾無隙地可容、振鈴開會、公推黃伯雨主席、蔡子平紀錄、王紹鏊報告組織本會宗旨、略謂、時局變化、不可思議、蘇省地位、關係重要、人民為謀永久安全及幸福計、實有組織大規模自衛團體之必要、蘇省向來祇注意文化、不過問政事、今後應付潮流、須聯合軍政紳商學各界、融洽一致、團結精神、俾人民減少苦痛、而獲公共利益、鄙人日前赴滬接洽此舉、本省諸耆碩、咸表同情、希望諸君協力和衷、同舟共濟云云、次單鏞華報告籌備經過情形、旋討論會章、關於董事人數、及選舉方法、辯論兩小時之久、始修正通過、當即選舉董事、五道區各劃一室書票、此時意見紛紜、無形中又有分別黨派支配權利之爭、滬海徐海淮揚三道屬人士、謂按會章第四條、「凡本省公民有確定職業、贊成本會宗旨、志願入會者、經會員二人以上之介紹、得為本會會員」、今日到會之人、均未照此手續辦理、未便遽然選舉云云、因此到會者多自由散去、未肯投票、僅蘇常金陵兩道區、將董事產出、聞發起人擬今日重行協商、尚未知能就緒否也、茲將已選出之董事姓名錄下、「金陵道屬」當選人王景常·朱積祺·王綱·屠寬厚·王春生·艾善游·馬良·陳義·張斯廉·候補當選人、楊誠·夏渭卿·馬安定·茅乃封·顧振乾·陶保晉、「蘇常道屬」當選人、王紹鰲·錢崇固·張一麐·徐果人·董康·楊擇·顧樹森·蔡培·高朔·候補當選人、孟森·錢廷梁·陳琛·宗嘉祿·劉勛麟·朱先志、

壽後無子

花柳病治愈後・往往不能生育・此服覇烈寒冷之劑所致・「哈蘭士內服六零六」絕無覇烈寒冷之弊・凡花柳病無論內蘊・中潰・外爛・一經服用・搜清毒素・剷根除株・永無後患・即……毒・後・無・子者・再服是藥・亦能恢復生殖力・轉機生育・

價目每瓶洋一元七角五分

「哈蘭士外搽六零六藥盒」凡外科大小瘡瘍搽之立見收功 價目每盒洋一元樣盒洋一角

上海四馬路 太和大藥房總發行 國內外分店及各藥房均有出售

著名老牌實驗保腎固精丸

(主治)身體虛弱・腰酸骨痛・四肢疲倦・心悸神昏・眼花耳鳴・遺精盜汗・精關不固・飲食減少・夜不安眠・頭暈(效驗)無論青年老年・有病治病・無病補身・轉弱為強・操券可待・自民五迄今・歷治多人・舉予不信・試服便知・(價目)每盒大洋一元・每打大洋十元・

民國十二年新發明的愛華調經丸

(主治)月經不調・經來淡黃・經閉・經痛・經來惡濁・白帶・赤帶・熱症・肌瘦・飲食乏味・手軟・腳重・腰腹酸痛・夢魂顛倒・動肝易怒・憂鬱不樂・血枯成癆等症(效驗)婦女百病・經乖而起・速服此丸・經調病愈・且使血氣充盛・光顏煥發・根本美容・尤著奇功(價目)每瓶大洋一元每打大洋十元

總發行所 上海四馬路望平街時事新報隔壁 愛華製藥會社 (外埠函購郵局可寄滙款不便郵票通用)

本埠分銷 永安公司 新新公司 中英藥房 五洲藥房 中法藥房 中西藥房 太和藥房 華美藥房 濟華堂藥房 南市美濟藥房 太平里咸昌紙號 外埠各大藥房百貨商店均有經售 四特1944

唐拾義久咳丸

多咳傷肺 日久成癆 速服…… 唐拾義久咳丸 即有……防癆革咳之功

上海廣西路雲南路角 唐拾義父子藥廠發行

人工姙娠術之秘法

史坦那博士。首倡還少術以來。內分泌生殖腺Hormone新學說。轟動全球。凡婦女有不妊症者。其療因雖有不一。則其根本的療治法。使不妊症婦女之內分泌生殖腺。勿論年老血枯。經閉宮冷。一切難症。皆得迎刃以解。例如美國衛士康州之美國克格斯特婦人。素患內分泌缺少。症不能生育。後服德國新藥生殖靈。果然回復內分泌。康遂生十八個子女。故目下德國醫藥界。以「生殖靈」爲人工姙娠術之最靈藥。而法國醫界。亦提倡「生殖靈」之生殖法。爲實現增殖人口之最新政策云。

動物之壽命比較趣聞

據世界生物學大會發表。動物之壽命長短。甚有趣味。其比較如下。海狸五百年。鹿二百年。象一百五十年至二百年。狐一百五十年。鷹一百十八年。鶴龜各一百年。駱駝六十年。鳩五十年。鱷四十年。驢五十年。獅三十年。狗十三年至三十年。馬卅年。鷄廿年。猫十八年。猿十六年。虎豹十五年。兔八年。鼠六年。蜘蛛一年。蠅一年。蟋蟀五個月。蜉蝣二小時。還少術發明家史坦那博士最近實驗報告云。老鼠或老狗。受還少術生殖靈療治法後。不但能改變其老衰狀態。且能回復其少壯時之體力。皮毛變柔軟。雙目光芒。體重增加。性慾亢進。此受療還少之動物。其壽命較之同類未受術者。長三分之一。推此觀之。還少新藥「生殖靈」之神功靈效。可謂不可思議。

俄政府歡迎還少翁

倫敦四日電云。據曼徹斯特新聞載。印度詩聖太谷兒先生。現寓柏林。俄國政府特派委員數人。歡迎赴莫斯科。太谷兒翁受還少術。服生殖靈。經過良好。元氣大振。果得還少。青春復還。以後德國還少新藥「生殖靈」之名譽。因出世界。信用環球醫藥界云。

一日酬勞五萬元
皇后出演銀幕中？

大阪每日新聞紐約四日特電云。美國哈利宇斗電影公司擬攝榮斯翁之「復活」劇。而致請羅馬尼亞皇后親出演于銀幕。其酬勞金。每日美幣二萬五千元。皇后爲世界影界最初最鉅之報酬金。一日美國某藥房亦利用此影片。擬宣傳還少新藥「生殖靈」之神功靈效云。

羅馬尼亞皇后
生殖靈之名譽

七十一歲翁還少趣話

南通紳士許子彬先生。日昨親訪本埠三德洋行。述其實驗談云。予素身體虛弱。常患宿疾。而試服三德洋行「生殖靈」新藥。果然藥到病除。頗有不可思議之效力。故心甚驚異。予有隣翁。年七十二歲。衣帛不暖。食肉不飽。老衰無能。予屢勸試服。今遂得此翁許服。使服生殖靈三個月。果然還少。行步甚健。起居活潑。元氣大振。目能回復青春時代之生殖力。返老還童。名實相符。誠開天闢地以來空前絕後之大發明也」。

德國政府與生殖靈之秘聞

德國政府。特任醫官。實驗監製之還少新藥生殖靈。乃還少術首倡家。史坦那博士發明者也。如老翁服之。返老還童。回復青春。精血强壯。氣血旺盛。一切不能生育。凡患妊病陽痿早泄。不論男女老少。服後七天見效。久服强壯。加倍精神。(一)男子服「男用生殖靈」。(二)女子服「女用生殖靈」。連服二月。白髮變黑。容顏還少。

(一)男用生殖靈。(二)女用生殖靈。服藥者不可不特別注意。(一)藥盒左右有德國政府實驗之字樣。(二)藥盒特別注意有三德洋行獨家經理標記。(三)在洋行奉行實驗報告書。

德國實驗生殖靈

德國政府實驗特許上海三德洋行黑圍標兩張封。嚴防假冒僞藥可也。百萬冊函索附郵一分。每匣服一七月。男用天洋七元。女用念八元。

假冒生殖靈罪人判處獄刑

上海世界醫藥公司。敵私影射。假冒生殖靈。被三德洋行控告。查上海華自登報聲明。威製藥公司朱逸梅者。停閉營業。乞恕寬恕。而假冒生殖靈之罪。被判處獄刑。且探方面。故三德洋行。免不追究。凡漢口各處。混雜於假冒生殖靈。三德洋行獨家經理之處。雖非常廣大。仍須嚴防假冒。特此聲明。

經理處

上海四川路一百十二號（即舊九六號）
美商上海三德洋行獨家經理
電話中央七零三一號
各埠各大藥房均有出售

漢口前花樓張美之巷上首　三德洋行
汕頭昇平路十三號　三德洋行
福州南台中州華南銀行後進洋樓　三德洋行
紹興城西郭門裏丁裕昌廣莊內　三德洋行
厦門新馬路九十一號　三德洋行
廣州一德路二七二號　三德洋行
香港中環利源東街三號　三德洋行
滁州贛南大道日新公司內　三德洋行
廣西梧州大馬路二十二號　三德洋行

（乙570）

國內要聞二

◉外部準備修改中日商約

關於中日行船通商條約、現在第二屆已將期滿、外交部對此問題、已由該管各司科着手籌備、決定北京及東京兩方同時宣布廢止、東京方面、已由部電令駐日汪公使向該國政府直接交涉、北京方面、擬俟芳澤公使回京後、即正式提出照會、據聞此項照會、外部業已脫稿、此外并擬有咨文、以備通行各機關查照、原文如次、「查中日通商行船條約、係締結於前清光緒二十七年九月二十二日、即西曆一九零六年十月十九日、原規定十年滿期、當民國五年十月十九日第一次滿期之時、本可爲修約之主張、乃因吾國政府未經提議、致令逾期仍繼續有效、惟截至本年十月十九日、第二屆十年之期又滿、依照原約所載、自滿期之日起、六個月內、如有一方提議、可於六個月期內開會協商修改、現在時勢變遷、商務尤時有進步、以二十年前之條約、至今當然有不適用之處、茲爲求適應現時必要起見、上項條約屆期滿之日、自應宣告廢止、除已由本部電令駐日汪公使、向日政府直接通告、并擬再由部照會駐京日使、請其轉達日政府、依約委派修約專員來華、以便協商外、關於兩國將來通商事宜、應俟新約成立、再爲進行、其在本年十月十九日以後新約尚未訂定之前、上項條約所規定之陸關減稅辦法、及其他種種特別待遇、當即停止、遇有日本人民交涉事件發生、可暫依中日間現存他約、或查照國際法、予以公平適宜之待遇、且本部爲辦事慎重起見、並擬另訂一種臨時辦法、以資遵守、事關外交前途、相應咨達查照、并希轉行所屬一體知悉、」

◉徐州所受戰事影響

▲潰兵紛紛回里　▲土匪日形恣肆

國聞通信社徐州通信、徐地每值戰亂、各方招兵者輒紛至沓來、而地方丁壯、應募以去者、不知凡幾、此等丁壯、皆係無業莠民、奈戰端一起、必有勝負、事每相因、一方固自招募以去、一方又窮迫歸來、最近鄂贛戰事即爲顯例、目下徐屬各縣、隨處皆可發現此類潰兵、而後至者仍紛紛未已、加以今歲雨水成災、禾黍不稔、滿目荒涼、且外而魯豫兩省毘連之處、匪氛未靖、內而防軍如李俊義陳光祖楊賡和馮紹閔等部、均依次開拔、於是日來匪勢潛滋暗長、又形恣肆、徐東匪首馬連科王保玉等、嘯聚八百餘人、佔據睢甯縣屬之大王集崔家樓等處、肆行刦掠、本月一日、打破張家莊寨、架去男女二十餘人、殺莊主王興太等三人、三日打破牛營寨、刦去步槍五枝、架去男女三四十人、老弱被傷害者五人、八日攻打柳莊寨未破、匪徒臨去時、縱火泄忿、寨外房屋盡成焦土、老幼被焚死者數十人、其他如小李莊姚家場等村莊、遭刦掠者不可勝數、蕭縣西連豫境、匪禍向較徐東爲甚、兩月以前、經防軍剿擊、匪首金秀山郭胖子等、皆竄匿斂跡、現在金等又復聚集黨徒二百餘人、盤據於蕭西之八區十一區吳樓梁巷南馬莊一帶、專以擄人勒贖爲事、十區之枚莊、於上月十四日夜、被匪十餘人、掠去牲畜財物、徐樓居民縱封建於二十一日被匪架去、又二十六日午後、甯園居民崔樂羣之子、由村居赴寨、中途被匪架去、八區周新莊居民周欽封於上月三日在村外閒走、被冒充刘草之土匪架去、二十六日午後、縱柳園居民楊家治父子、俱被冒充賺鷄之土匪架去、徐樓徐某、家資富饒、因感匪亂、建築圍牆及砲樓、以防危險、二十六日晚、土匪越牆行刦、村人驚覺、與匪格鬥、匪見勢不得逞、將村人某拉至村外、餉以槍彈、十二區洪河集寨寨董段治田、因地方不靖、匪勢蔓延、特派保衛團丁多名、至所轄各村莊巡哨、用資鎮懾、日前團丁巡哨至祖小樓村遇匪、竟被擊傷二名、斃二名、并失去鋼槍一支、（十月十六日）

地方通信

蘇州

▲來蘇填防之軍隊　駐蘇陸軍一百五十一團第二營於十八日開拔赴滬後、即由南京總司令部、電令駐防江陰之該團第一營來蘇填防、該營長趙明炎奉令後、即率全營由江陰到無錫、由錫上車、計鐵篷車九輛客車一輛、於昨日（十九）下午十二點半開抵蘇站、下車後即赴葑門外營部駐紮、又該營之第一連兵士、則先於上午七點半由上海開抵蘇州、由連長徐汝梅赴葑門外營部駐紮、并悉該營兵士、仍須他調、一奉命令、即行開拔、

▲水警區長赴平望　吳江縣屬之平望王洪涇、爲蘇浙交界之地、駐蘇水警第三區長龔國棟、因吳江平江一帶、濱臨太湖、盜匪充斥、特於昨日由蘇乘振威巡艦赴吳江、先至該處駐防之水警第十四隊點名訓話後、即赴平望視察、並悉原定今日（二十）在平望舉行之蘇浙水警會哨、亦因時局關係而中止矣、

▲保安大隊之出防　蘇警廳長李樹珊、因時局不靖、於十八日夜間十二時、特將各區隊編入保安大隊之警士、召集到廳、站隊後即由李廳長訓話、畢即分隊出發各區梭巡、天明始歸、並定昨（十九）晚七時起、將該隊分駐地點如下、第一中隊分駐觀前街一帶、第二中隊分駐閶門內西中市一帶、第三中隊分駐閶門外馬路廣濟橋至石路口一帶、另由縣長賈有圖率警赴各區梭巡、

無錫

▲時局緊張中之邑聞　湘鄂浙贛戰事發生後、迄今尚未解決、乃最近江浙風雲、驟見緊張、茲就錫邑所聞、採錄如下、南京第八師長孟昭月部十五旅長宋梅村、因滬杭路上發生風雲、奉命於前晚九時、由甯乘專車兩輛動身、在錫經過、並未停留、直向滬方駛去、昨日共開過兵車八列、均係十五旅所部兵士、自浙事發生後、記者首先調查水陸兩路之交通、先赴錫湖公司詢問太湖輪船是否照常行駛、據云並不停班、仍售客票、而往來澄錫宜溧間之各小輪、亦均照常開駛、新北區警察分駐所巡官朱執鈞徐泳華、因時局緊張、自昨日起、特派偵探兩員、分赴車站及輪埠、嚴密巡查、並飭崗警加意留心、以防不逞之徒、擾亂治安、滬甯滬杭兩路副局長司徒錫、於前日來錫、游覽風景、因聞事變、即於前晚忽忽返滬、又駐防江陰之陸軍七十六旅一百五十一團第一營、奉令開拔赴滬、前晚七時、由營長趙炳率同自澄步行來錫、約在昨日九時餘抵埠、十一時即乘高升車八輛、駛往滬方而去、是時警所旋警佐朱巡官等、均在站招待、十一時半又有十五旅二十九團二營全營官佐士兵、乘車二十四輛、在錫過境、十二時半該旅三營兵士官佐、乘車十二輛、過境赴滬、現聞張知事因時局緊張、地方防務、關係重要、擬即邀集全縣軍警長官、開會討論防務辦法、另一訪函云、蘇紳徐果人等、發起江蘇公會運動和平、於十七日到錫、約同邑紳楊翰西、赴甯出席會議、適值浙事特起、楊紳翰西、於當晚即行返錫、邀同張知事在宅會議、宣布甯省現狀、及籌商地方防務問題、至深夜十二時始散、駐澄陸軍第七十六混成旅第一百五十一團第一營、全營兵士、奉令調蘇、當由該營營長趙乘賓、先派兵士一排、隨帶行李、乘坐民船、由利澄輪船拖帶來錫、當晚露宿火車站、其餘則由趙營長率同、由陸步行到錫、於昨晨集合後、即由錫滬頭班車到蘇會集、偕同駐蘇陸軍、開赴上海塡防、浙事起後、蘇浙兩省均有軍事行動、前昨兩日間、兵車絡繹不絕、一時謠言蠭起、人心浮動、金融界根據驟緊、銀拆暴漲、惟市面尚無十分影響、又縣知事張修府、以時局不靖、地方治安、在水陸警應共同負責、昨日會同水警區長薛海亭、共同會議後、以經費設防、均應先事預備、即於下午柬邀縣參事員、縣議會議長、無錫市鄉董、四鄉公所董事、商團公會長等、於八時在華盛頓飯店宴會、定於席間討論一切、又自浙事發動後、前昨二日、錫地過境兵車、絡繹不絕、昨日十二時三十二分、過兵車十四輛、內裝孟部第八師十五旅二十九團第三營兵士、約計五百餘人、在站小住、即向上海方面開去、

▲創辦同仁醫院之先聲　邑人諸超良、昔年畢業於蘇省醫科大學、曾任蘇州省立醫院內科部醫生、今夏本邑東區時疫治療所主任醫師陸陶菴曹國楨二君、特聘諸君來錫、襄理醫務、閱時兩月、成績頗佳、日來諸曹二醫士、鑒於地方需要、特行合力創辦醫院一所、定名同仁、諸君專治內科、曹君擔任外科醫務、此外並延孔聖華女士爲看護婦、現已租定光復門外縣商會對面長興煤礦公司房屋爲院址、籌備已有端倪、定於陰曆本月十四日開診、貧病施治藥劑、另備頭二等病房、以便病人住院療養、

常州

▲蘇浙發生問題中之常州　㊀十八日上午十一時許、由窰灣開常兵車一列、掛車二十輛、內載八師十五旅二十九團團部、由韓團長率帶、計一二兩營全營兵士、約共千餘名、停車十分鐘、旋向滬方開駛、㊁十八日上午十一時三十分、由甯開常兵車一列、約十餘輛、內載八師十五旅二十九團第三營營部、由卜營長統率、車停五分鐘、即向滬方開駛、㊂十七日晚間、由甯過常七十六混成旅兵車一列、計十三輛、內載衛隊一營、由旅長李玉章率領、兵士左袖、均纏紅布白字袖章、㊃十七日晚間、由蘇過常客車三十餘輛、由兵士押運赴甯、岑知事以軍事期內、鄰省之檢查、不可或忽、原有莊志浩戈日芬兩人、恐不能完全顧到、十七日又補委林澤書協同辦理、㊄岑知事昨日布告、各城水關、定早晨六時啟閘、十時閉閘、逾時不准復開、㊅縣署以駐軍開拔、防務宜特別注意、昨日通令各警察分所所長巡官、實行會哨、如有匪徒發現、隨時拿辦、㊆武邑金融界、以時局發生變化、對於欠戶大宗用款、暫爲停付、但到期本票、仍舊照兌、十六日洋厘爲七錢零二五、十七日洋厘七錢零八五、日見升漲、十八日形勢、恐無回落之望、

鎮江

▲商團警廳防衛地方治安　鎮江商團、近因地方不靖、特召集會議、決自即日起、每晚派隊上街梭巡、至天明爲止、以團員一連、團丁一排、逐日分班輪流更替、並派員修理各街巷柵欄、以資防範、而免宵小混跡、又警廳馬廳長、以近日時局不靖、謠言孔多、除飭所屬職員不准擅離職守外、並訂於今日上午十時、邀集各法團領袖、及重要士紳、在廳內開會、共議防衛地方治安辦法、

▲警廳改組偵緝隊　鎮江警察廳馬廳長、以警廳偵緝隊、原以偵緝一切案件、以綏閭閻而安地方、乃自設立以來、迄今年餘、對於重大案件、以及限令破獲各案、往往視若具文、實屬有愧職守、且有一二不肖者、於職務外不無爲之事、而旁觀然爲之、殊堪痛恨、長此以往、非獨徒耗大宗金錢、抑復何堪設想、茲爲整飭計、特將所有偵緝、停止職務、其遞遺偵緝事宜、則令由司法科長另行改組、

▲會審盜犯　丹徒縣審理鎮警察分所、於下月九日、拿獲劇盜徐鳳岐等八人、經傳前主任審訊、一律判處死刑、呈報上峯、請示遵行、現經全省清鄉公署駁下、派委來鎮會審、該委胡耀垣、已於昨日下午四時、由浙抵鎮、即至縣署會晤處主任、將此案卷宗閱覽一過、遂即開庭會審、經胡委員處主任反覆研鞫、各犯仍均供認希圖搶刦資擾不諱、直至下午八時、始退庭還押、聞胡委員云、該犯等雖欲搶刦資擾、但有犯罪之意思、並未實行、按之新刑律爲強盜未遂罪、罪輕一等、擬均改判、處以無期徒刑、

▲檢驗悍姑虐媳命案　鎮江王家巷許某之妻某氏、平日性極兇悍、對待其媳、尤爲殘暴、鄰里咸爲不平、昨日不知何故、竟與其子將媳毆傷致死、經鄰人察覺、隨報由檢察廳派令檢察官帶同檢驗吏前往檢驗、據稱係被打後自行縊斃、即令先行收屍、屍屬不肯、而該處居民亦以該媳之死、明明係爲悍姑所打、實非自縊、亦將公呈檢廳覆驗、詢死者之母家、均已帶至檢廳、其姑則寄押地保家云、

揚州

▲積穀款數之存數　江都積穀、積弊深淺、故歷年呈控者有人、縣會提議清厘者有人、其結果、數爲金錢魔力消滅、此次于道尹澈悉癥結所在、特委朱捷滄縣紮頓、並於十一日（本月）在縣署召集各法團士紳會議、公決設保管員四人、保管原存錢款、另推胡吉人等二十人監察、其原有存款雖經列表、然此仍屬於表面也、表列之數如下、㊀存典積穀捐本錢二千二百五十九千九百零七文、洋一百四十六元八角一分、息錢七百十九千二百五十一文、息洋六十八元九角四分二厘、（此款於民國十年八月初十日由魏藏發交德興典生息每月八厘截至本年四月底止）㊁存款產處積穀捐本錢二萬二千二百六十七千七百十二文、息錢五百六十八千一百八十一文、（此款江前知事共發二千五百千文、曹前知事共發一萬二千七百六十七千七百十二文、趙前知事共發五千千文、由該處發交德春錢莊生息、按月八厘、）㊂存倉積穀一千一百六十五石六斗、（該穀由倉董汁錫恩保管）

▲另選潛造名冊　邗陽市農會擬將改選、該農民王瑞等、以現任會長劉文鑑、捏報會員名冊、以備改選舞弊、特呈縣署令飭復選、以昭愼重、

六合

▲駐防浙軍回浙　六合駐防浙軍何連長、（月滌）日前奉令調防、當將分駐竹鎮・水家灣・兩排軍隊、調集城內、預備回防、不料昨日（十六）忽又得到南京變化消息、未便回甯、乃向縣署商借川資、遣散回浙、當由蕭知事召集士紳及防務會商會等、磋商辦法、討論至再、乃由商會向商家借洋二千元、點驗兵士一百零四名、每名發洋十五元、官長每名六十元、當晚兵士、由小道先行開拔、各長官均到商會、消歇作辭而去、所有地方秩序、由警隊警察商團、負責維持、安謐如常、

清江

▲五市匪訊一束　淮陰第五市五里莊徐溜等處、日來擄架之案迭出、匪勢猖獗、民不安枕、計五里莊集東北張維基家、被匪擄去堂孫一人、尚無下落、張之東鄰有丁武者、家道小康、生子三人、其少子年方五歲、比亦被匪擄去、並各損失衣服現洋不資、徐溜之在五市、逼近沭陽縣境、爲淮陰之最北邊陲、時有沭匪越境搶搶、集主徐書屏家、因兄弟皆在外任教員、匪人不無垂涎、忽於日昨突到匪徒多人、將徐搶刦一空、幸未被擄人口、以故最近五市周蕩・袁營・徐溜・孫圩・老張集・潘家祠堂等處鄉民、紛向縣城遷舍、雖不欲居原住地點、致罹意外之禍云、

確保痔瘡斷根

立刻止痛　一服斷根　萬試萬靈
化痔神丸　痔瘡斷根散
痔由臟腑濕熱下注、肛腸結大腸而起、本所痔科專家●朱存耆醫士秘製、幼患內外痔瘡、不論遠年新起、痔漏腫痛、服之立刻止痛、功效如神、
上海所東西路同仁醫藥所發行　電話北四七八三號

痰咳病之可畏

痰爲人身絕大之害物、無痰則康健安甯、有痰則百病叢生、是故多痰咳嗽、殊屬可畏、苟能除痰而止咳嗽者、其惟（德軒氏）（消痰半夏餅）爲最靈驗、不論新久咳嗽痰迷痰飲等症、服之立能消痰止咳、諸病自愈、二十年來、治愈痰咳病者不可勝計、來函感謝、何至千萬、患病諸君、欲袪百病而登仁壽之域者、盍購試之、◉大盒二元、中盒一元、小盒半元、外埠函購寄費加一、總發行所上海法租界大馬路共舞臺西首寶裕里口製藥廠英租界老閘橋聯昌德藥房啓
丙1847

小腸疝氣　天下獨一良方

疝氣之患、皆由寒濕阻滯、陰氣凝結、致有血疝氣疝水疝等患、其初陰囊腫脹、小腹結痛、發則痛苦不堪、本藥房心存濟世、覓得異人傳授良方、製此丸、專治男子七種疝氣、效驗如神、但將內服丸藥、外貼膏藥、不到一日、寒邪風濕、皆從毛孔拔出、陰囊縮小、痛止功效立見、初起服丸一二盒、久年老症連服雙料二料、保可斷根、價目、雙料每盒二元、每料五盒八元、半料四元、單料每盒一元、膏藥每張七角、外埠函購郵局可匯、寄費二角
上海五馬路廣西路口　香鍊雲藥房
1812

爲眞正老牌　育亨賓丸　啓事

本公司獨家經售德國醫學博士牧勒氏所發明之老牌育亨賓丸一品、功能……
補腎生精○强身益腦○固精壯陽
[illegible]

禮拜二拍賣 上等住宅

魯意師摩洋行 始創英一千八百七十四年 即同治十三年

義品銀行大班住宅 法國來路福利公司製造 地毯 紅木石面百靈檯 大圓屏 掛屏 歷朝古玩 絲絨門帘 來路彫嵌房間 落地鐘 料器 鋼板洋琴 古銅 北京地毯 車料電燈 法國

禮拜三拍賣

魯意師摩洋行 始創英一千八百七十四年 即同治十三年

住宅

禮拜三拍賣 上等古玩紅木

魯意師摩洋行

唐宋元明 清眞名人書畫 古磁 古銅 翡翠白玉水晶瑪瑙 紅木陰木雲石 紅木康熙結彩大佛 大堂彩檯布

禮拜二拍賣

魯意師摩洋行

鐵箱

瑞和洋行禮拜三拍賣

漂布 人字嗶嘰 色拷花 燈心絨 夕法絨 標緞 花布

公平洋行

每逢禮拜二 不限價拍賣

利紀生洋行

禮拜四拍賣 消遣西貢米 西貢米

宜和洋行

禮拜二全日拍賣 優等住宅 毯 椅 紅木 書樓 地大 洋琴 房間 古玩式

壳件洋行

始創英一千八百七十年 即同治九年

禮拜四拍賣 舊銅鐵什物

禮拜五拍賣

壳件洋行 始創英一千八百七十年 即同治九年

電汽馬達 遭漬食米什物 一百六十八包 遭漬食米

利紀生洋行

禮拜二拍賣 雜貨 機器 工字鐵 織襪 厚呢 毛絨 孩帽 上等呢帽 水鑽花邊 駱駝絨 絲嗶嘰 冷衫褲 棉

瑞和洋行禮拜五拍賣

外洋新到 織花印花地毯 鴨絨被 影戲機器 織絨

瑞和洋行禮拜三不限價拍賣

徐硯耘公遺產

貴重地產

禮拜三拍賣 淨漬貨

魯意師摩洋行

尋孩賞格

王翊善夫君鑒

奉贈代價拾元五折三十天 銅床券十元

(贈券) 拾圓

秋季大減價展期廿天

中華銅床廠 銅床鐵床概對折出售

贈

杭州城山屋租 吉隆召

便宜地皮出讓

吉屋招租

洋房召租

新建房屋工竣招租

公司行號吉屋召租

上等住宅洋房招租

補血壯陽片

收條簿作廢

遺失田單

林振翰聲明遺失私章

燒失道契聲明

遺失縣照聲明

青浦孫志誠緊要聲明

上海公共會審公廨公告

石印局召盤

召盤

推盤聲明

受盤聲明

受盤聲明

受盤聲明

讓盤聲明

置業廣告

中國股票公司

轎車出讓

廉價影戲機

徵租柴油汽輪

遺失莊票

遺失聲明

失單作廢

遺失方單

遺失支票作廢

因宜打字專科學校招生

大批縫紉機器零件到申

周文卿花柳專科

周文卿君獨擅其技 獨擅其技新輪老手 花柳全科 最短時間 三十年於茲 梅毒 秋令 解毒藥品 存濟老醫局 六馬路

趙南石天然治瘋草

小腸疝氣丸

費伯英 老藥房 秘製 濟生

法麟氏醫生秘製老牌專治體虛年久白濁

白濁遺精

立止夜夢遺精▲無夢滑精▲包愈斷根

上海德法

耳聾復聰丸

蓋世無雙功效神速包愈斷根

程鳳和 德和 生

召項

廉價舊郵票

三日愈 癩疥瘡藥

廣東保和太啓

立止白濁丸

止痛斷根 心胃氣痛散

化痰順氣 立止咳嗽丸

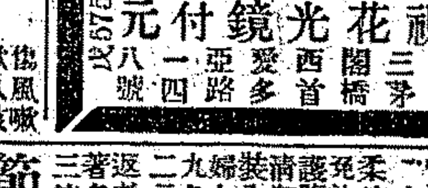

全昌 近視老花驗光眼鏡每付一元

生養死葬

五年瘰子頸癧斷根

瘰癧

立消無形

德法

程鳳生白濁丸

三天包好

白濁

立刻止痛止濁

橫痃退腫膏 珠黃下疳散 立好白濁丸

德和 程鳳生

體虛白帶丸

白帶

千金調經丸

濟生老藥房

程少卿眼科秘製

立退紅腫 翳障 八寶眼藥

眼藥

明目退翳丸

德和

愛理思律師

代表吉昌莊懸賞通緝逃夥馮清甫

會審公廨公告

上海公共會審公廨爲已故顧調宏遺產事

費森大律師

受任茂記機器鋸木廠主黃國文君常年法律顧問通告

京都天德堂 祖傳家藏妙法 起死回生 壽世奇方 與衆不同

五淋白濁

魚口便毒

疥瘡癬癩

痔瘡漏瘡

小腸疝氣

楊梅瘋癩

下疳腫爛

小兒方便袋

送

上海六馬路中央大戲院東首 總發行所 百靈藥社

節育避毒器

生殖靈

衛身月經帶

美容奇藥

分售 杭州中法藥房 嘉興華美藥房 山頭亞東公司 廈門三德洋行 安東恒興洋行 雲南科發藥房 甲4821

少年化黯散 皮膚白嫩色 退面麻藥水 婦女生髮水 生眉毛藥水 鬚髮黃白水 時雨

本埠新聞

松滬昨日之形勢

▲聯軍方面情形

▲夏丁兩方要電 ㈠夏省長巧電、孫電敬悉、蘇浙交界、本屬安謐、因近日謠諑繁興、商民恐交通發生梗阻、迭次請求派隊巡緝、故不得不派少數保安隊、於浙境以內駐紮、不圖因此轉致阻碍交通、至爲抱歉、頃奉尊電、已飭該隊折回嘉興矣、新即恢復原狀、以便行旅、至以爲紉云云、㈡丁文江巧電、杭州夏省長鈞鑒、巧電因由路局轉送、酉刻始達、已分轉寧滬請示、一俟得覆、即行奉告、先聞、丁文江叩、巧印、

▲聯軍前哨昨午後已到松 昨日上午五時、浙軍前綫退回嘉善、聯軍前哨於昨午後已步行到松、三十一號橋有拆斷說、

▲聯軍進展石湖蕩 昨晚十時以後、據莘莊十三團探報、石湖蕩以北幷無浙軍踪跡、遂由宋梅村旅長率步兵一營、及十三團一混成營、進展至滬杭路三十一號鐵橋、停止前進、聞浙軍集中楓涇、兵數約在五千以上、

▲孟部二十九團昨抵滬 孟昭月部之第八師第十五旅二十九團第一第二兩營兵士、於昨晨由甯分兩批載運、先後來滬、第一批、計掛車二十四輛、於昨晨六時三十分、由甯出發、共裝兵士八百餘名、內有機關槍一連、砲兵一連、大砲三尊、及子彈等、由該營營長黃金印率領、於下午三點五十分抵北站、第二批共掛車十四輛、裝運第二營兵士五百名、由司連勝營長率領、於昨晨七時十一分離甯、於下午四點零五分隨同抵滬、所有該團駐防鎮江之第三營兵士、及機關槍六架、則由白雲鵬營長率領、於鎮江站上車、另由甯站單放機車一輛、到鎮拖帶、於下午三時十七分離鎮、於下午八點五十三分來滬、該團兵士抵滬後、由駐滬兵站司令部命其暫駐滬站貨棧內、一面再派員至龍華、向宋旅長請示、

▲第十師兵士一營抵滬 駐守淮揚鄭俊彥部之第十師兵士約一營、於昨日由揚乘輪抵鎮、轉乘滬甯路所備專車、於下午四時十七分由鎮出發、於下午九時零八分抵滬、聽候宋旅長指揮、

▲十三團司令部用具均移龍華 閘北共和路四區警署內、本附設第十三團司令部、茲因該司令部已移設龍華、昨晨五團長已派兵士將司令部內一切器具物件、用汽車搬往龍華、該部房屋、則由警署收回、

▲新龍華昨開軍事會議 在滬聯軍各將領、昨日下午五時、在新龍華軍車內開軍事會議、計出席者第八師十五旅旅長宋梅村·七十六旅旅長李寶章·十三團團長王雅之·一五一團團長王蔭鵬·二十九團團長韓光裕·及商埠總辦丁文江·等、會商甚久、內容如何、因關防嚴密、不克探悉、又韓團長由甯隨帶命令六條、面呈宋旅長、內容亦未悉、

▲宋旅長出發前綫 第八師十五旅旅長宋梅村、於昨晚軍事會議散會後、即由新龍華乘軍車開往莘莊前綫、以便指揮一切、李旅長留守新龍華、

▲聯軍放哨至莘莊 聯軍十三團王雅之部一二兩營、及第三營·九·十·十二·三連、並七十六旅一百五十一團一營、及由甯開到之一百五十二團一營、昨仍在梅家弄新龍華等處駐紮、分佈防範、惟放哨已至莘莊、

▲小隊聯軍由梅家弄前進 聯軍第十三團有一小隊兵士、在下午六時許、由梅家弄向松江前進、

▲昨日由甯來滬之軍用品 昨晨由甯抵滬之二十四次快車上、有蓬車五輛、其中兩輛、係裝載甯垣軍官之行李及傢具等、約二百數十件、一輛裝載軍用草鞋數千雙、尚有一輛、內載在甯招募之伕役約七十人、該項伕役、於抵滬後、暫在車站貨棧內休息、於下午四時四十七分乘專車至龍華、編爲輸送隊、 又昨日由甯來滬之第二十次中特別快車上有下關車站運輸司令部、裝來上海兵站子彈四十箱、計二十萬發、機關槍四架、抵站後、由駐滬兵站轉送龍華、 又昨日下午四時四十七分、由上海北站開出專車一列、共掛車八輛、計裝子彈十二萬發、共二十四箱、及由甯來滬之應募伕役七十名、軍用草鞋等、至龍華下車、

▲大批槍彈運往新龍華 昨日上午十一時四十五分、新龍華有空專車一列、掛車八輛、開抵北站、旋即開往吳淞、載來機關槍子及九七子彈六十箱、共三萬發、於午後二時四十分抵北站、時適宋雪琴處長、在北站與兵站長接洽運輸事宜、公畢、乃於四時五十分附乘該車往新龍華、

▲孟昭月部將陸續來滬 聯軍第八師長孟昭月、除令二十九團先行開拔前綫候令外、駐甯之三十團長王友山部隊、業集中下關候車、大約今日可開拔、聞該師第十六旅長張中立、現駐防江北之幽城奉甯、亦抽調一團由南下、

▲南站設立運輸處 駐滬聯軍辦事處宋處長、昨派委員楊爲南站兵站運輸處主任、已於昨晨九時到站辦公、

▲七十六旅具領地雷炸彈 聯軍七十六混成旅長李寶章、以時機緊迫、昨日親赴梅家弄及莘莊前線、佈置防線、並令人至兵工廠具領地雷十數粒炸彈數百棵、由南站運赴前線、以備應用、

▲電線地雷運往新龍華 新龍華站於昨日下午十時、由十三團份派步兵十餘名、乘專車至南站、前往高昌廟兵工廠、領取三道電線地雷、即由該押運兵士、運至南站、裝廂車一輛、掛於原專車、運往新龍華、

▲一百五十一團防護滬杭綫 七十六混成旅一百五十一團團長王蔭鵬奉令防護滬杭綫、計第二營長趙子超、令五六兩連駐老龍華、七連駐新龍華等、八連（機關槍連）保護龍華兵工廠、第三營長陳興伯之九連駐北車站、十連駐徐家匯車站、十一連駐龍華、十二連（砲兵連）閘調赴莘莊前綫云、

▲警廳昨日招募輸送夫 聯軍總司令所部第八團、第二旅旅長宋梅村旅長、現因前方軍事緊急、需用輪卒搬運槍彈、商請淞滬警察廳代募輸夫五百名、限令即日招足、交上海縣知事兼松太兩屬清鄉專局危駐辦、派員押送北火車站聯軍輸運處、運往前方差遣、廳長嚴春陽、當即傳齊一二三四五各區警察署長到廳會商之後、派定各區分所、每所應招夫役二十名、工資每名每日大洋一元、昨日各區僅招到夫役十二名、解至上海縣公署、由危知事命縣警察所長向南市保衛第二團團部借到運輸汽車一輛、將此項夫役、送交運輸處收運、自後隨到隨送、以期迅速、

▲淞軍調動與防務情形 吳淞自前日聞得浙省變起後、淞滬杭甬鐵路交通斷絕後、又見駐淞陸軍、紛紛開調赴滬、地方上雖猝起恐慌、互相探詢、然以距軍事防線甚遠、且尚有滬埠租界之隔離、故淞寶舖戶居民、仍鎮靜如恆、刻下尚無搬遷避難等事、惟陸軍七十六混成旅一百五十一團由通調淞時、其團長眷屬及以次各軍官家屬人等、自隨軍抵淞後、即寓居砲臺灣及寶山城內、自前日該軍開調離淞後、各該家屬即將箱籠雜物、僱用汽車、紛紛運滬、淞鎮自前（十六）晚陸軍開調赴滬後、水陸各警、均特別戒備、自砲臺灣至蘊草浜一帶浦濱、由第四區水警第十六隊宋·雲·兩分隊長擔任防務、其吳淞以南至東溝止、由曾李兩巡官擔任、商埠警察局東區巡官于廣海、昨日傳諭各長警、晚間十一時起至五時止、一律改爲雙崗、其崗警槍械、在此時間內、須一律改爲持槍、不准肩荷、倘不遵諭、則軍懲不貸云云、駐淞陸軍一百五十一團第三營兵士、除第十連步兵一連及砲兵連等、業於前（十六）晚開赴新龍華外、其第九·十一·十二·三連及軍需子彈等、截至昨日下午兩時止、悉已開拔赴滬、轉往前線、至昨日午後、淞口南石塘獅子林兩處防地、祇剩新補之兵士數十名、看守營房、又昨日午後一時一刻、砲臺灣上行之客車、因裝載第九連軍隊及軍需子彈蓬帳等軍用物件、故遲至二句半鐘、始行開駛赴滬、又昨日起、淞滬往來客車之機車頭上、均派有兵士兩名、維護司機、 又駐淞軍隊自調赴緊急防綫後、所遺地方防務、暫由淞路要塞司令屈得意擔任維持原狀、刻聞淞地防務、將由聯軍總司令部抽調第八師某營、趕日由甯來淞填防、昨午已派有軍官兩人、先行至淞謁晤要塞司令、議商駐軍地點、

▲嚴廳長派員請示後方防務 淞滬警察廳長嚴春陽、因受感冒、不能親赴新龍華會商防務、特派勤務督察長錢傑、於昨日下午四時、赴新龍華晉謁宋旅長、代表問安、並請示後方防務、

▲十三團兵士加綴紅纓帽章 駐滬聯軍第十三團兵士、前奉王團長命令開拔、派駐南北車站龍華漕河涇梅家弄莘莊等處、分別防守、雙方步哨、雖距離尚遠、而形勢日趨嚴重、孫總司令現又抽調蘇軍到滬、王團長恐各軍混集、難於識別、昨特令飭十三團全部各營兵士、於帽頂上加綴紅纓帽章、以資識別、

▲龍華梅家弄間觀察記 自浙局發生變化後、滬杭交通斷絕、淞滬形勢緊張、滬杭路上兩軍形勢如何、頗爲世人所注意、記者特於昨日（十八日）下午四時半、隨同由甯來滬之第八師二十九團韓團長、由北站乘軍車前往滬杭路一帶觀察、茲將沿途所見、詳記如下、軍車由北站開出後、第一站經過麥根路、第二站梵皇渡、以上兩站均不見一兵一卒、沿途亦無步哨、兩旁居民、安堵如常、毫無驚恐情形、及至徐家匯車站、始有帽束紅巾之軍士、鵠立站前、自徐家匯至新龍華一段、路之兩旁、均有步哨、將近新龍華站約二華里起點、步哨更多、五時許到新龍華車站、站上滿佈軍士、站前兵車四列、共有六十餘輛、均滿載軍士、待命出發、站前尚有司令車一列、即司令官辦公處、故防備甚嚴、據其兵士云、在站共有一千五百餘人、係七十六混成旅及十三團之部隊、有七生的大砲四尊、機關槍一連、其餘均係步兵、站內電報間及電話室、均有兵士監視、閑人不准入內、即站員亦須有通行證、方可自由行動、記者到站時、適有運輸車開往梅家弄、即商准押車兵士附車到梅家弄、沿途步哨甚多、梅家弄站、有兵士數十人、防備更嚴、記者到站時、經過數次之詰問、始能入站、站上有空車一列、記者意欲再進至莘莊站、一窺前線之實情、但因時間已晚、又無車輛、以致不果、據該站站員云、聯軍前鋒在莘莊、截至五時止、尚未前進、浙方警備隊前鋒在石湖蕩、大隊仍在嘉善嘉興一帶、始終未向上海前進、聯軍兵士、均在梅家弄下車、步行至莘莊、但在莘莊人數不多、大隊均在新龍華、 又詢某兵士昨日（十七日）下午四時許、新龍華方面有無小接觸、據答並無其事、記者因不能前進、即折回新龍華、有軍車十餘輛、升火待發、據在站兵士云、宋旅長將率隊出發前進、且見在站軍士調車運械、甚爲忙碌、大致即晚有所動作、記者在站適逢警廳督察長、即同乘火車頭至老龍華、換乘汽車返館、沿途不見兵士、惟老龍華有鐵絲車九輛、內有兵士約百餘人、站內亦有數名、車站至商埠督辦公署、沿途均有步哨、防範甚嚴、自龍華至南站及斜橋一帶均甚安靜、

▲防地觀察記 ㈠滬閔路、滬閔長途汽車、於昨晨九時停駛、因該處漕河涇之第五站路門鐵柵、被軍隊關鎖、鐵門以北、行人可以通行、以南則密佈步哨、記者於昨晚六時、親赴防地視察、沿該路自漕河涇至閔行、均由第十三團第一營放哨、第一防綫爲該營第一連、居路之左側陳姓民房內、第二防綫爲第二連、居路右側之馮姓花園、第三連第四連爲第三防綫、居於葉姓民房、記者自漕河涇步行至閔行、又折回至新龍華、閔行以西、則由第七十六混成旅第一百五十一團佈防、以該處放哨尤密、時又已晚、不能再前進、㈡老龍華 晚間七時、記者乘汽車至老龍華、擬赴橫·龍華路一帶之步哨、已經撤回、惟督辦公署內、衛隊之第十三團團部、有兵士一連、係保護督辦公署者、記者至團部時、祇有趙晉卿副官一人、在該處留守、兵士均排列於督辦公署之大門首、據趙副官云、王團長在新龍華督率所部、至前綫情形、則尚未明瞭、記者又至商埠署謁丁總辦、問其前方能否前去、丁謂無通行證、前去恐有危險、該署入夜八時、四圍均有兵隊密佈、步哨甚緊、惟所放步哨、距離甚短、至路記橋已無兵士、㈢新龍華、新龍華車站、停有空車三列約三十餘輛、爲站最近有臥車兩輛、係第十三團團長王雅之所坐、前敵司令部即設於該車上、該處現有第十三團第三營兵一營、第一百五十一團第二營兵士一營、其餘均開往前方、該處駐軍、時正炊飯、記者投刺謁王雅之團長、適車內各軍官、均在集議、遂步行至漕河涇乘車而回、

▲浙軍方面情形

客有自松江來者、據云、自十六日滬杭車突然中斷、商民不無恐慌、旋因原有駐松營底、奉令開拔回滬、而浙方亦並無一兵來松、故商民安堵如常、該客因無車可乘、故於前晚乘腳划船、路過泗涇七寶、於昨日上午至徐家匯、沿途並無軍隊、又有客昨自泗涇步行來滬至上海虹橋飛機場、再僱坐汽車至租界、沿途亦不見軍隊、惟以後情形則不知矣云云、

▲金山並無軍隊 金山縣治所在地之朱涇鎮、爲江浙水路要區、此次浙事變化、有人親往調查、據聞金山全邑、在昨日上午九時以前、並未有軍隊開來、滬報因滬杭路斷、已二日不到、行駛上海平湖間各輪船、照常開行、途無阻礙、朱涇市民、多呈不安狀態、遷避來申者頗形擁擠、陳知事眷屬、亦帶有行李多件、趁輪來滬、

▲浙軍在三十一號橋 浙夏警備隊約三千餘名、昨已退至嘉興嘉善楓涇等處步哨、其防兵在楓涇至石湖蕩間三十一號橋、

▲浙軍退至嘉善 浙軍最前線之前鋒軍隊、於昨晨五時後、即向後退卻、至下午二時、即已越過石湖蕩楓涇至嘉善駐防、

▲浙軍昨由杭運禾 杭州昨日上午十時零九分、有專車一列、掛車八輛、載兵士三百餘名、開至嘉興下車、

▲炸彈車在嘉興站炸裂 滬杭鐵路嘉興車站、昨日上午由杭專車開來一千一百十二號鐵篷車一輛、內裝炸彈五千枚、停靠該站、忽於下午三時五十分、該炸彈叢然爆烈、將一千一百十二號鐵篷車完全炸燬、並鐵軌亦有損壞、死兵士二十八、

▲路軌拆斷與電話不通 滬杭鐵路之嘉善與楓涇一段軌道、聞於昨晨一時許、被浙軍拆斷一節、松江至上海一段電話綫、於昨日（十八）上午九時、傳遞不通、

▲水陸各地防務

▲警廳戒嚴後之防務 淞滬警察廳嚴廳長、昨日分令各區、補充械彈、購用之軍用汽車、不分日夜、由游巡保安兩隊、輪流乘出武裝出巡、手機關業由各隊抽調練習、外區各署所、亦令酌雇汽車、聽候應用、並由警廳向捕房接洽、武裝警察如南北市發生事故、隨時通過租界、已完全妥協、嚴氏每日夜間、均親至南昌廟及閘北一帶、親察崗位、形勢嚴重、

▲二區嚴防範之嚴密 淞滬二區警察署長孟廣銘、以滬西爲滬杭交通要道、防務關係重要、新西區及高昌廟爲軍署暨兵工廠重地、防護未便稍懈、昨已令派巡官蘇鑫、督率長警在豐林橋瑾記橋等新西區各要隘、日夜巡護、並派巡官郭大中督率長警、在高昌廟兵工廠四周嚴密巡查、斜橋·及方浜橋·南陽橋·等華租交界處所、則由巡官劉萬慶·李鶴鳴·等分率長警撤夜巡邏、入夜十二時後、一體搜檢行人、新西區及兵工廠深夜即斷絕交通、夜間長警口令、計分三種、㈠普通、㈡特別、㈢商埠公署臨時所發者、至腦圖路東日暉橋等處、日間概派雙崗、夜間八時後、一律併崗、以厚警力、各長警之子彈一概發足、以備不虞、

▲公共租界之嚴防 公共工部局警務長裴立脫氏、除遴派幹探兩名、分往龍華莘莊明星橋等處、探聽軍情、隨時具報外、特飭各捕房捕頭、在華租交界接壤處、一律加派雙崗、再加印捕兩名、荷槍守衛、並令中西探、在彼搜檢、由華界走入租界之行人箱籠等件、有無軍械違禁物、以防潰兵竄入、並由特別巡邏隊、分乘汽車、於午後五時至七時、駛往滬西白利南路麥根路界路北四川路等處巡邏、以利警備、而防不測、

▲法租界之防範 法總巡費沃禮副總巡兼西探長石維也、以日來滬杭道上風聲鶴起、特於昨晨僱令工匠、在法交界之日暉港北岸裝設鐵絲網、而斜橋徐家匯橋等處、安設沙泥袋外、所有斜橋警所中、加派中西越武裝巡捕守衛、藉以維持界內居戶之安寧云、

▲何嘉祿親赴閔行佈防 蘇滬緝私統領部、茲奉淞滬商埠督辦公署命令、以時局嚴重、責成會同水警、擔任閔行一帶水道防務、故由該統領何嘉祿、於前昨兩日、親赴閔行、會同水警第一區楊區長、分段察勘、將黃浦一帶河港、擇其衝要、抽派師船、佈置一切、以重防務、

時局嚴重中之和平聲

▲孫傳芳述議和經過 孫傳芳昨有復和平運動聯合會電云、上海和平運動聯合會諸先生鑒、文電奉悉、爲之感喟、我五省人民和平代表張仲老等及芳軍事全權代表蔣百器先生赴漢議和、業經匝月、其始則備受凌侮、幾至無談判之餘地、繼因南昌彼軍潰敗、始以大冶撤兵爲言、十月一日、由蔣百器先生函電擬請傳芳在長江兩岸先行停戰、蔣介石所部、由彼方自行交涉、蓋介石遠在新喻、函電難通、且其志在得贛、和平之議、殊難贊同也、如果贊成、彼時我撤大冶陽新、則彼軍不過蕲水巴河、迭有函電、可資考證、傳芳以尊重人民代表之意、當即復電贊同、誠以民困久矣、如權其失信而先衂之一決、使無辜之氓、重罹鋒鏑、何若先退而爲民請命、使戰區之民、稍紓喘息、待人以誠、人或以誠待我、乃力排衆議、於十月一日二日悉陸續電令撤退大冶蕲水陽新龍港之兵、詎意我軍後隊尚未就道、而彼軍躡我蕲春矣、今且網絡東援、規及武穴、跟蹤東下、至一至再、諸君試爲芳思之、是可忍也、孰不可忍歟、至介石所部、另有詭計、主力攻我南昌、而以李宗仁所部萬二千人襲我德安、幸賴將士用命、使彼片甲不還、此天道也、豈傳芳意料所及者乎、諸君代表人民、呼號和平、芳所心許、豈一朝夕、然和戰之柄、操之彼軍、解鈴繫鈴、請諸君問之介石可也、且排難解紛、所以彰公道明是非也、諸君皆積學之士、披覽輿圖、當諒芳言之不悞、願諸君爲申其委曲於天下也、臨電神馳、不盡所言、孫傳芳元印、

▲淞滬和平會昨日開會 上海各路商界總聯合會、因江浙時局發生變化、於前日議董會議決、組織淞滬和平會、推定委員十一人、該委員會於昨日下午三時、在南京路商總會、開第一次委員會、由委員長邬志豪主席、略謂浙滬風雲緊張、雙方警備、形勢異常嚴重、人民若不急起向當局呼籲、恐一觸即發、不與收拾、請諸君各抒偉見、共策和平、經衆討論、咸謂矢在弦上、稍縱即逝、議決派代表至總商會·縣商會·及各團體·聯絡一致進行云、

▲浙民自決會致和平會議函 浙民自決會、昨致東南和平聯合會函云、（銜略）諸公不辭勞瘁、奔走和平、爲民請命、無任欽佩、現浙滬形勢驟變、人民惶恐異常、若不急謀消弭、即有一觸即發之勢、務望貴會迅即籲請當局顧念民瘼、化除意見、雙方停止軍事行動、使刧後餘生、稍留一分元氣、臨書無任盼禱、

五馬路石路口

福興立鞋莊 四十週紀念

特別大減價一星期

本號開設五馬路西石路口數十年來工料精選早蒙各界嘉許向無放盤紀念等情茲因適值四十週紀念定於夏曆九月十四日起特別大減價一星期格外放盤以答歷年惠顧諸君之盛意惟期實事求是不尚時下之虛名實行廉價務乞諸君駕臨試之方知言之不謬也 本主人白

孫廣興鐘表新號

九月初十正式開幕大放盤三星期

六號各式活環法國白鋼手表 每只大洋一元八角
六號圓形呆環夾金手表 每只大洋一元九角
六號十四K圓形活環真金手表 每只大洋九元
六號十四K各式活環真金雙騎馬手表 每只大洋九元五角
六號十四K元形呆環真金雙騎馬手表 每只大洋五元八角
六號活環雙騎馬銀手表 每只大洋六元五角
六號活環銀殼手表 每只大洋二元八角
六號活環鋼殼手表 每只大洋二元六角
三號德國夜光白鋼明表 每只大洋一元五角
三號德國白鋼明表 每只大洋一元三角
德國雙鈴鬧鐘 每只大洋一元五角
德國單鈴鬧鐘 每只大洋七角二分
德國小檯鐘 每只大洋九角八分
新到德國大檯鐘等每人祇可購一只
聯手表一只奉送夾金帶一條
目繁多不及細載凡蒙惠顧請認英租界三茅閣橋西棋盤街口雙名
無任歡迎 乙特5716

上海大東門內 大有爆莊 敬告

注意 臘燭 花炮 號

本莊在滬發行邊爆以來物美價廉久蒙信孚茲值十週紀念作鉅大之犧牲以副賜顧者之雅意自十月初一日起將各貨特別放盤三個月凡於九月內預定今年總銷數者其扣再當另議機會難得幸勿失之

日新又日新 青年進步襪 不啻座右銘

久和廠創製發售

門市部上海南京路石路東 總廠小南門外留雲街 戊特3812

中國根泰廠三週紀念酬答各界不惜犧牲大贈送二十一天

美味和合粉

有增加食量之能力

九月初一起購和合粉一瓶有美味醬油精贈送依大小分別類推請各界注意

總發行所上海西藏路愛多亞路口 乙特5513

白濁 德國九一四淋濁藥

專治男女白濁淋濁、白帶、疳瘡、尿痛、五淋等症、止痛、止濁、迅速、穩妥、十拿十穩

上海英大馬路勞合路口 德羅洋行

上海小東門口新開

立興祥綢緞洋貨局

九月初一日開幕

各貨特別大放盤

3740 戊特

請問看報諸君、都知道榮耀？

榮耀電器公司亦即是該公司出品 就是北京路石路東 甲8434

榮耀老牌燈泡減售每打大洋三元六角 五支光省電燈泡每打減售大洋四元五角再有

榮耀禮券發售分一二四六八及十元六種而且

榮耀的裝燈比衆不同格外考究又其是

榮耀非常真所謂名符其實 高耀珊敬啟

附告 榮耀秋季大贈品今日起三十天內 人人可得精美贈品三種

宏興煤號 特別啟事

天氣冷了東京白煤由諸君離別已經大半年了諸君友誼無不同心記憶同聲讚美但是新友或究不知其性質之良窳價格之低昂請先電話務希一試定卜諸君十分滿意傾心無機

爲時令

本號電話北三九八二 三七〇八 地址虹口 裡虹橋漢璧禮路永祥里西一弄 乙特5698

▲西城商聯會致二省電　西城商業聯合會會長徐滄[illegible]等、昨致孫聯帥夏省長電云、江浙兩遭兵燹、商業凋零、方期修養之不暇、何堪再事用兵、重苦吾民、帥座傳諾以安境保民爲主、尙乞俯念民瘼、化除意見、停止軍事、則吾民受賜多矣、臨電無任待命、（下略）

▲九畝地商聯會電　九畝地商聯會、昨致孫浙夏電云、南京孫聯帥杭州夏省長鈞鑒、松滬兩經兵禍、元氣迄未恢復、不料連日觀察所及、鈞座調兵遣將、倍形忙碌、戰端鑑起、人心不安、松滬數百萬市民、俱爲刦後餘生、何可再罹干戈、況江浙接壤、唇齒相依、如有誤會、儘可開誠布公、勿庸干戈相見、爲此電請鈞座、各本平日保境安民之主旨、人不犯我、我不犯人之宣言、速將軍隊各自撤回原防、以闢浮謠、而安人心、臨電迫切、不勝待命、

▲漢璧禮路商聯會電　漢璧禮路商聯會、昨致孫夏電云、九江孫聯帥·杭州夏省長·鈞鑒、頃讀報紙江浙風雲、又似將馬彎弓、一觸即發之形勢、夫吾兩省人民、在昔以爲安謐恬嬉、不受任何波瀾之鼓動者、今乃適得其反、自去昨兩次搆釁、人民之精華已盡、幸鈞座半載以來、方期同復舊觀、永弭兵禍、蹐吾民於悅豫康樂之途徑、不謂風聲陡播、恐慌又呈、伏念凋敝民生、不堪再罹戰禍、爲特電請鈞座顧念國事方艱、正宜獨除私見、以衛國家、不唯人民之歌功頌德、遠勝於鬩牆之爭、麾關之風、又重振於今日焉、臨電不勝迫切待命之至、

◉艦輪要訊

▲贛鄂之退械　鄂如琢所購大批德械、於本月十日到滬、完全爲步馬手槍、計共三千四百餘箱、聞此械已經鄂氏轉售某方、械已運去、但鄂氏當購時、尙有大砲·機槍·機關砲·追擊砲·以及大宗子彈·飛機·等項、此則原約俟第一批到華收取、第二批再由德開裝、今鄂因已卸職、第二批械且既轉售他方、則第二批亦復無用、故鄂已向經辦之某外人處、言明將二次大宗軍火、取消定單、願將定欵放棄、囑令電德止裝、欵亦止付、故二次運滬之大砲等項、業經暫行停止、

▲江永失事訊　江永輪在九江、因所載軍火炸裂、全船亦付之一炬、此事已紀本報、昨日本埠招商局已接得九江分局來電、僅言江永船炸毀、船員等之死傷、須查明後再告等語、查該輪載重二千餘噸、係長江二等船、其船主係華人充任、名張沛英、張在船上、買辦何少寅、自該輪於八月下旬、扣作軍用後、並未到船一次、故至今猶在上海、副買辦孔某、則隨輪在九江、其餘之茶房水手、均全部在輪、今次全船被炸毀、船員茶房等、恐不免有一部分遭難矣、昨日該局董事會得訊、至下午四時、曾開緊急會議、大致謂江永已毀、該局尙有其他之江華·江順·江安·江新·江大·江裕·江靖·等輪、在寗漢間供軍運、且各輪之代價、平均每艘以三十萬元計、尙有二百餘萬元之船舶在彼、決再請求發還、並討論江永之賠償問題、以維血本、

▲外艦亦警備　駐滬外艦、共有十三艘在滬、自江浙風雲發生後、日艦利根、聞已將於明日從膠澳來滬、美艦亦有三艘、即日可到、昨日外艦之留停在吳淞外者、已開入浦江中、各艦中之海軍、昨已停止上陸、統在艦內警備、以備必要時登陸保護外僑也、浦東各外商輪碼頭、亦由駐浦各艦保護、故從楊樹浦以南至白蓮涇口止、此一段內、昨已增至九艦、

▲法新兵到滬　昨日法郵船包島斯號到滬、載來法國郵件四十袋、法國海軍部新調派來滬海軍二十五名、亦由該輪載運至申、當因滬地時局緊張、此項新海軍一律已令留滬作派防用、

◉駐歐使館全體電請堅持廢約

駐歐各國公使領館全體同人、致上海全國教育會·總商會·各報館·各團體·電云、中比條約、滿限作廢、中央早定政策、半年以來、交議尙無善果、現滿限日迫、務望各界一致主張、堅持到底、以爲後盾、俾達恢復主權之目的、駐歐各使全體同人、十六日、

◉國務院覆拒毒會電

中華國民拒毒會昨接北京國務院復電云、中華國民拒毒會唐會長李會長鍾總幹事鑒、蒸電悉、鴉片公賣各節、並無其事、中央厲行烟禁、三令五申、國信所關、當始終維持不懈、國務院銑印、

◉工潮消息併誌

▲怡和廠工昨日復工　楊樹浦路四十六號英商怡和紗廠、日前工潮解決、已誌前報、昨日（十八日）爲該廠開工之期、日夜班全體工人（二廠約六千人）一律復工、聞該廠仍按日撥給每名米貼洋三分、

▲自來水廠小工罷工　英租界楊樹浦自來水廠小工、前因米貴、曾由廠按工資之多寡、發給米貼、昨晨七時許、有小工百餘人要求將該項米貼由三分增至五分、廠方不允所請、各工人隨相率罷工、以待解決、

▲緯通紗廠工潮　楊樹浦蘭路十二號緯通紗廠、於前晚十一時半發生工潮、夜班工人約七百人、因要求增加工資不遂停工、該廠立即通知捕房、派捕前往彈壓、昨晨該廠並未工作、現約有一千五百餘人罷工、

◉陳阿堂案昨訊

▲日領署再詢陳母　昨日上午十時、爲日領署再詢陳阿堂母陳姚氏之期、屆時吳凱聲律師偕郭辦律師蔡睦白偕同陳姚氏及陳阿堂妻陳宋氏同往日領署司法科候審、於十時半開審、至十一時四十分始告終結、茲將法官問語及陳姚氏供述如下、法官問（以下統稱問）你年幾歲、陳姚氏答（以下統稱答）年七十一歲、問、現住何處、答、棠市街一三七號、問、陳阿堂是你親生的兒子麼、答、是我親生的、問、陳阿堂活的時候、住在何處、答、住在法租界棠市街一三七號、問、他做什麼生意、答、他專做販賣烟酒雜貨生意於外國船上、問、陳阿堂家中有幾人、答、現在只有母妻及子女各一、共四人、問、他父親何時死的、答、已死過十二三年、問、他有女幾歲、答、現年十五歲、問、他兒子幾歲、答、現在四歲、問、陳阿堂生在何處、答、生在浦東、問、他素日在上海麼、答、素日在上海、問、阿堂於今年八月到萬里丸去過否、答、阿堂於六月已死、何能再去、問、阿堂何事到萬里丸上去、答、爲討錢去的、問、他錢賒與何人、答、賒與殺他的水手、問、此人欠錢幾何、答、約七八元、問、萬里丸他常去麼、答、阿堂時常到外國船上做生意、該船他曉得去的、問、阿堂被人打死、何人先告訴你的、答、舞會小眼、問、何時與你說的、答、六月二十七日上午十時許、他告訴我的、問、阿堂犯罪、被人捉去過麼、答、沒有犯罪被人捉去過、問、阿堂做過非法行爲麼、答、他是做生意的人、斷不爲非作歹、問、阿堂何時到萬里船上、答、因我此時不在家、大約在早飯後、問、那時你在何處、答、我在浦東金家巷女兒處、問、你何時到金家巷、答、我有時住在女處、有時住在棠市街、時間已記不清楚、問、阿堂吃飯後出去、他帶有販賣的食物麼、答、只知他是去討錢的、問、萬里丸水手何時欠你兒子的錢、答、因我當時不住在棠市街、故不知道、時陳宋氏在旁應聲答曰、該水手所欠之錢、在上二班船期所欠、因房東索房錢、阿堂說日本船今日到了、等我去討錢來、可以付房金、言至此、時將正午、即告停止、法官對於陳宋氏未加詢問、遂退、

▲交署覆吳凱聲函　交涉公署致吳凱聲律師函云、逕啓者、關於陳阿堂被萬里丸水手毆傷身死一案、茲准駐長崎領事館函稱、昨准吳凱聲律師函開要件二點、㊀請速代延日本律師、㊁向長崎法庭說明、如陳阿堂案在正式法定代理人·及家屬人等未到庭之先、不得開審、否則認爲單獨判決、概不生效、㊂關於陳阿堂慘遭非命之身命賠償、及其家屬之身後撫卹費等、另行備文此間交涉公署日後再行詳告等因、查自陳案移送長崎以來、本館認定係屬法律問題、早經覓得向與中國人表同情之日本著名律師一人、討論研究一切、以爲將來提起私訴時、聘充死者家屬代表之準備、惟以陳阿堂非旅崎華僑之無親屬者可比、格於日律、不能正式代爲聘定、故迭次電請轉告、從速遵照日本最近修正刑事訴訟法、將一切合法手續辦妥、由死者遺族直接出名委任、趕於第一審辯論終結前、提起刑事附帶私訴、如爲便利起見、則在滬延聘日本律師、以民事附帶私訴、向駐滬日領館提出亦可、究竟取何種辦法、亟應即予決定、以免貽誤、此關於第一點之應請注意者也、長崎法庭對於陳案、本已定於九月十六日開庭公判、嗣本館接准尊處照會、以陳阿堂母陳姚氏訴稱、伊子因係索取酒欵被害等因、與兇手所稱係因偷錢肇事等情、頗有出入、曾經面請長崎法庭、再行調查眞相、方可開審、當承好意的允予照辦、以示公允、乃內地輿論、多有以故意延宕爲言者、似有誤會之處、日前晤該案關係法官、且深以該案不開庭殊多窒礙、頗有一俟調查竣事、便即定期開審之決心、故我方如決定提出刑事附帶私訴、亟應趕將委任日籍律師一切合法手續辦妥、從速進行、一以便所延之律師得有餘暇、加以研究、一可免臨時措手不及、事後無法補救、至公訴開庭日期之遲速、權操法官、按諸日律、未有須先得關係人事前同意之規定、我方雖得商請再延、但彼若認爲無久候之必要、我方固無法抗議、即使抗議否認、亦難發生效力、此關於第二點之應請注意者也、陳阿堂慘遭毆斃、兇手罪無可逭、死者家屬、亦當然有提出私訴、要求賠償損害之權利、人命至重、本非物質的之賠償所可相抵、然該案既由法律解決、則不得不仍根據法律辦理、所有提出私訴之主體、及要求賠償之金額、與夫死者遺族與死者之關係、暨平日之生活狀況等等、無不關係重要、似均應切實研究、定一相當標準、以期無懈可擊、得最後之勝利、但倘能依他種方法、求該萬里丸船行代兇手賠償一切、較諸依據法律、曠日糜費、以爭不可必得之賠償、尤爲事半功倍、此關於第三點應請注意者也、日前吳君代表郝兆先君到崎、會將大略情形、託其先爲函復、並由本館介紹往晤主管該案檢事、聲述關於陳案一切實情、諒已均有報告、至郝君帶到之陳案報告書、雖曾由此間日本官廳、認其中所載陳阿堂死後之照片爲有害公安、將其扣留、亦經本館與之交涉、先後將原件全數取回寄交郝君收存、以上各節、仍希就近轉告一切等由、相應函達、即希查照轉知爲荷、此致吳凱聲律師、江蘇交涉公署啓、十月十六日、

◉東沙島慘死工人家屬會議

本埠工商友誼會總部、於昨日下午二時、在山東路麥家圈會所、召集東沙島慘死工人家屬會議、到者家屬金德輝·樓王氏·盧秉濂·黃福燦·夏元成等十餘人、並有各團體代表律師李時蕊吳凱聲之代表、首由該會主任童理璋報告、謂公共會審公堂開審日期已定、而全國海岸巡防處復函、亦允准調查日期案卷、屆時各家屬、應一律到堂作證云、當由慘死工人盧阿福之父盧秉濂、謂吾祇靠此子過活、自阿福慘死荒島以後、行將一年、生活無依、家中物件典質俱盡、深望及早解決、俾可別謀生計、否則逗留滬上、將成餓莩、該工商友誼會童君援助、此案得不無形消滅、但此重要案件、公堂應提早開訊、何以視爲平常民刑案、使吾人長此受苦云、次樓王氏謂、氏夫樓小寶、被王畯記誘騙、往東沙島作工、致遭慘死、當時向該工人訊問、不肯說明、反有威迫行爲、似此慘無人道行爲、倘得逍遙法外、不但死者含冤、余一家[illegible]口、不久亦將同赴黃泉、且翁因思子成疾、猶爲思子發狂、典衣度日、苦狀難遣、言畢、痛哭不已、經衆勸慰始止、次各團體代表討論、此案久不解決、家屬如此慘苦、議決辦法如下、㊀函請上海各路商界總聯合會·法租界商總會·及各同鄉會援助、㊁由各團體及家屬要求公共會審公堂提早開訊、㊂調查案卷、應請家屬代表律師辦理、㊃家屬生活困難、由各團體函各界救助、㊄一切手續、均由工商友誼會代爲辦理執行、議畢、各家屬向各團體叩首而散、

◉律師公會昨開評議會紀

上海律師公會、昨日開第十七次常任評議員會、到有張家鎮·蔡倪培·席裕昌·湯應嵩·文超·秦聯奎·李祖虞·俞鍾駱等、午後二時開會、由副會長張家鎮主席、茲將議決案如下、（甲）列席各職員共同提議、以後律師登錄、請本會證明、並無消極資格者、應由評議會議決再爲證明案、議決通過、（乙）評議員秦聯奎提議、本會建築會所、應迅速進行案、議決應由各職員担任捐募、（丙）會員應紀鳳李時蕊等提議、修改會則及入會會員增加會費案、議決、留俟下屆開定期總會時、再行提出討論、（丁）評議員李祖虞出席報告、接洽收回滬公廨一切經過情形、至五時餘散會、

◉追悼朱葆三大會籌備訊

寗波同鄉會發起之追悼朱葆三大會、已定夏曆本月十八日在該會舉行、昨發通告致各參加團體云、夏曆本月十八日朱葆三先生追悼會、所有貴處各會員、深恐未能周知、用特附奉通告五十份、請於十五日以前代爲分發、如有不敷、即希示知、當再送奉、再屆時來賓衆多、招待殊恐未周、擬請尊處推派招待員數位、共襄盛舉、尙乞先期函知、俾備函訂聘云云、

◉轉運公會議決暫停運貨

▲囑各商將貨物取回

上海滬杭甬轉運公會近因時局不靖、滬杭路火車停駛、關係重要、昨日召集各同業、特開緊急會議、由主席報告火車停駛、各客商委運各種貨物頗多、貨棧難以存儲、擬請各客商將貨物取回、俟通貨火車、回復原狀後、再行承裝、以免發生不測、蓋因各轉運公司對於此種時機、不能負此重責、應即預爲商權應付云云、經衆討論良久、公決擬定即日將以上緊要情形、通告各客商查照、議畢、即行散會、

◉國貨會再請撤銷蠟綫捐

中華國貨維持會、前接上海稅務所函開、奉江蘇財政廳令、以蠟線落地稅、係由鹽地綫商擔負、與滬商並無關係、來電未免誤會、自應毋庸置議等因到會、奉此、當於銑日電復財政廳云、南京李財政廳長鈞鑒、頃由上海稅務公所轉到鈞廳訓令、以此項落地稅、與滬商並無關係等因到會、奉此、竊查征收稅率、國有定章、斷不容任意增收、致紊綱紀、考蘇省貨物稅章程、明定各貨、由第一機關征稅一道、沿途不再重征、是各貨既遵章繳納稅欵於甲地、即不應於經過區域再事征收、此理之至明者也、鈞廳爲全省稅務中樞、觀瞻所繫、尙祈迅予照章撤消蘇滬蠟線落地稅、仍照舊章辦理、藉遵法令、而弭糾紛、且業外認稅、流弊滋多、該業之堅不承認、亦豈得已、伏懇鈞長俯鑒衆忱、克日收回成命、實深惶悚待命之至、中華國貨維持會叩銑、

◉總商會電請停收綠鉀酸運單費

上海總商會、徇燮昌火柴公司等之請、致電聯軍總司令孫傳芳、請俯念商艱、對於增益公司擬收之綠鉀酸運單費、令行阻止、俾資蠲免而維營業、

◉函詢招待日本工業視察團辦法

江蘇交涉公署致函上海總商會云、案奉江蘇實業廳來函、謂奉聯帥訓令、接關君賡麟來函、以日本工業界組織視察團、將於明春來華視察、所有招待布置事宜、應早籌備、特抄附原函、請酌定招待辦法、見復等因、查各國團體來華視察、例應妥爲招待、以敦睦誼、惟前年學聯合會往各國及今春貴會派員赴日參觀、實業各界如何招待、想有成案可稽、相應抄錄原函、請合同省教育會查明見復、以憑轉答云云、

◉三幫肉業援助香雪堂

▲議決反對縣署看管香雪堂辦法

昨日下午二時、本埠寗滬蘇三幫肉業、爲香雪堂公所被警看管事、在北市開同業會議、到者約五百餘人、首由香雪堂代表報告經過、略謂、本公所選舉手續、係屬公所內部之事、代表任滿之後、公推連任、同業既無異議、當然合法、今縣署認爲違法、竟致派警看管公所、殊出意料、滬上公所林立、初未聞有此而看管機關者、百思莫解、查閱最近公文、內提屠宰稅事、顯見別有原因、查屠宰稅向爲同業公認、所以防業外人驟攫也、我業居百行之末、適茲生活日高、銅元狂漲、營業正難、竟有人覬覦及此、不啻絕我咽喉、是當共謀對付、以資自全、經衆議決、㊀關於連任合法與否、報告商會、請示辦法、㊁關於屠宰稅事、如有人甘冒不韙、惟力是視、㊂至必要時、取絕端辦法、

◉救濟鄂災昨訊

▲濟生會報告情形　中國濟生會、昨接朱蓮慶君十五日漢口快函云、昨晨張邱二君至武昌、目睹停靡四千餘名、在兩湖書院、以待徑遣回籍、聞已數日不得食矣、勢將餓斃、一時無人顧問、當即會同慈善會設法拯濟、撥助申新廠捐助之麵粉一百包、白米十五包、另購餅頭一萬二千個、念充飢餓、即日分別遣散、各謀生路、刻接本埠金城銀行函開、武昌居民、受困日久、救焚拯溺、難緩斯須、貴會與慈善會胞與爲懷、大發悲沛、全城老幼、得慶更生、敝行仰體貴會仁慈之意、爰在承德號購西貢米八十包、每包重一百六十斤、米樣一併奉呈、敬祈貴會派員到該號照樣提取、并煩附帶分賑、諒爲貴會所樂許也等語、以上捐米、兩君各分四十包、請滬會繕寫正式收據一紙、送交敝行、以符手續、今晨陰雨、張邱二君冒雨渡河監賑、以免忽略、

▲靈學會隊員出發　本埠民國路靈學會、前接駐漢災賑調查員余成章君兵災報告之後、即行若干籌募欵項、現聞該項籌備、將次就緒、並已派定蔡雪程君等爲鄂省兵災救濟隊、於昨晚乘日淸公司鳳陽輪出發、隨帶藥品棉衣等件、馳赴武昌、在經災區域、寄地施賑、

◉基督教協進會年會第五日紀

昨爲中華全國基督教協進會第四屆年會之第五日、到會中西會員來賓、聚於天安堂、上午九時、由[illegible]子仁演士主[illegible]靈修會、以「基督生活以眞理爲中心」爲題、九時半至十二時半、討論「基督教教育」問題、副會長盧愛炎博士主席、中華基督教教育會副總幹事程湘帆第出席介紹今日基督教教育之三大問題、即㊀基督教學校與政府關係、㊁宗教教育、㊂教會與學校、並言政府所給教會學校、強迫非信徒學生禮拜、與行宗教儀式、亦以保護學生之信教自由權能爲理由、來對教會學校向政府註册問題、討論甚久、發言者高厚[illegible]·明思德·劉廷芳·鄒和甫·卜舫濟·謝頌羔·鄔[illegible]·李英博士、大致不外三點、㊀國家法權、人民如未[illegible]命行[illegible]、當然服從、㊁教會學校宗教教育不列必修科、有無充分發展之餘地、㊂向宗教教育方法、效能與貢獻、應用人格感化爲上策、因問題重大、待深切討論、未有決議、下午二時聚會、長余日章博士主席、事務委員長顯子仁提出關於「全國合作計劃」之建議、（從略）、以懇切祈禱之呼聲中、通過此重要議案、事務委員長又提議案、推舉誠靜怡博士爲全國協進會總幹事、領袖進行一切、全體通過、並起立鼓掌歡迎、四時茶會後、分宗合議、討論全國合作計劃之實行、八時晚會聚於上海青年會殉道堂、由南京金陵大學農林科學生表演有關鄉村生活之新劇、歡迎全體會員及來賓云、

▲尙有本埠新聞、轉入後頁

同昌電池部　上海雲南路南京路口

三週紀念大廉價念一天

自十一日起至三十一日止

各貨廉售　比衆便宜

特戊3806

冷冷冷

天氣冷了，晚上睡着覺得冷麼？恐怕被頭老了，失却他保溫禦凉的功效了。三友社裡有機器彈成的被絮和溫軟耐用的全幅被單被面 配成的被頭，極溫軟暖熱，非但能保溫禦凉，還能增加不少的熱度，而且是現成的，可以省却許多麻煩，價錢又很公道呀

上海南京路石路西　三友實業社 門市部 郵售部 啓

豫章瓷業公司　改良細瓷　大減價　照碼八折　九月初一日起念九日止

新北門內張家路中

上海小東門內　大成綢緞呢絨局

自即日起

減價以來　有口皆碑　九月初一　重行削碼　一律平價　以廣招徠　倘蒙惠臨　極誠歡迎

徐園　喜慶禮堂　歡迎假座

園有大小禮堂十處　戲台二座　分價八十元至廿四元全包極廉　南連電燈彩泣圍預定電話西二六六四

（附啓）本園寄售楠木名貴物品請詢本帳房便知　甲特4835

江蘇江寗地方審判廳公示送達

（全文在本廳揭示場公佈）一件廣生行分行與廣華一號胡霖等爲貨欵及賠償損害涉訟案件業於十五年九月三十日宣告判決（判決主文）胡霖陳逵應連合分担償還南京廣生分行大洋一萬六千三百九十五元五角四分上開債務如胡霖陳逵不能清償時應由關守禮如數賠償訴訟費用由胡霖陳逵連帶負担三分之二餘由關守禮負担此示

右仰受送達人胡霖陳逵知悉

中華民國十五年十月九日　甲特4805

人生伴侶

永備手燈天下聞式樣漂亮宛如銀光有大小有遠近各界仕女全歡迎旅行出外項要緊夜防賊盜賴此君競爭眞正大減價照本九折做人情

上海南京路大中華電器公司

上海南里錦葵新開　成泰桂圓檀香號

本號於本月十三日先行交易擇吉開張自運興花桂圓元香荔枝生晒元玉遲遲沉香老山檀香琥珀蜜棗關山桃蜜閩廣雜貨新張依始價目格外便宜賜顧請試便知　本號主人白　乙特5674

治療補養兩種功用

◉肺癆病既極危險　且又日久纏綿　須服兼有治療與補養兩種功用之良藥　方能奏效·惟有

艾羅療肺藥

有此兩種功用·

能殲滅肺結核菌·化除頑痰·潤肺止咳·並能健脾胃·利呼吸·補養精神

功用神奇·雖肺癆重症·服之立見效驗·

大瓶二元　小瓶一元二角半

上海三馬路　中法大藥房發行

國內外各埠分號及各大藥房均有出售

纖纖媚骨自生香　誰謂香柔不斷腸？若容顏嬌艷、肌肉軟柔、我見猶憐、誰也不斷腸？我可愛之名媛乎？欲使愛人羡慕、為你斷腸者、請常用雙妹老牌茉莉霜、能使粗魯者、變為柔嫩、黧黑者、變為潔白

廣生行啓

本埠新聞二

江西會館值年董事會紀

江西會館、前日（十七）就北車站旅滬會館、開值年董事會議、到者除各值年董事外、尚有特別董事及交際調查等二十餘人、首由坐辦周亦鴻報告程世標一案、業於昨日（十六）上午十時至哈華托律師事務所、與律師Mr Wood及電車公司代表Mr Mull交涉、我方先將死者家屬二十餘人及困苦情形說明後、即要求撫邺該家屬二年生活維持費、該代表允二千元、彼此始終爭論、卒不肯再加一文、用特報告請酌議等語、旋議決再往交涉、倘電車公司不遂從調解、祇好付之上海各團體、以聽其公平之援助、次報告出席宅地稅會議情形、僉以此稅、實是非法苛徵、勢必妨商擾民、暨向各公團一致始終拒納、茲并錄其重要議案如下、（一）江西公墓由會館坐辦、（二）選填監察、再請助理二人、酌給車馬費、（三）黃忠正捐助酬神、俟下屆全體董事與八工會聯席會議決之、末由涂仲宣報告義園收支賬略、及懷仁堂收捐欵概數、散會已五時半云、

趙奎郎被戳傷重斃命之請驗

崇明人趙奎郎、向在東洋公司駁船上爲水手、茲於本月初三日、裝載貨物至中樓碼頭卸貨、因與匯德豐公司一百三十七號大駁船老大某甲排擠口角、雙方各不相讓、遂啟兇毆、甲喝令船夥江北人多名、將趙拖上碼頭、抽出兇刀亂戳、致趙腰肋及臀股等處共受刀傷四處、人即倒臥於血泊中、行兇者見勢禍端、一哄而散、旋由同伴將趙車送同仁醫院醫治、無如傷在要害、業醫束手、延至前晚、在院斃命、當經報告家屬、由屍父趙再郎於昨具狀投地檢廳禀稱、子趙奎郎、今年二十六歲、無端慘遭傷斃、要求驗明、爲子伸冤、孫檢察長諭候派員驗明再核、

工頭魯茂亭驗係被槍擊身死

楊樹浦路八十二號怡和蛋廠冷氣間總工頭魯茂亭、於十六號下午五時許、偕兄幼山（即初山）放工回家、道經祥泰木行附近、被人開槍暗殺身死、由捕將屍舁送斐倫路驗屍所候驗各情、已誌本報、昨日午後、由捕房報請公共公廨郡襄讞與英惠副領事蒞所、驗明屍體、升座公位、捕房傳同屍妻魯翁氏、屍兄魯幼山（即初山）到案、據屍妻魯翁氏供稱、死者係我丈夫、現年三十八歲、湖北人、前日如何被人謀殺、我未看見、中西官判曰、驗得已死魯茂亭、委係生前被人開槍擊傷身死、飭屬先行領屍棺殮、候緝兇解廨研訊、

肇嘉路昨晚之越貨傷人案

漕城肇嘉路登雲橋堍朝南門面之永和祥洋貨店、（雙開門面）爲朱格生所開、生意頗爲發達、久爲宵小所垂涎、昨日下午、天甫傍晚、約六點十分鐘時、該店正擬結賬、突有身穿元色短衣之盜匪三人闖入該店、尚有數盜、在外把風、內有一盜袖出手槍、開放一槍示威、即躍入櫃內、當將賬檯上所置之門市洋鐵箱一只攫取、遞交與櫃外之盜接取、欲思逃逸、當爲該店小主朱伯榮上前拘捕、攔腰抱住一盜、詎該盜又開槍拒捕、致將朱伯榮之左腿擊傷、朱受傷釋手、該盜等復開槍數響、始一哄携贓向西逃去、時有買客名阿三者、又遭流彈擊傷左足小趾、查盜匪共開八槍、迨鳴警往返、盜已無踪、事後檢點該門市箱內共洋一千五百餘元、悉遭盜匪連箱刦去、該店主立投該管一區二分署、請求查緝、該署具據報後、立偕周巡官趕往該店、察勘一周、允爲嚴緝贓盜、務獲解究、而受傷之朱伯榮、由乃父朱格生陪同車送上海醫院醫治、治封固後、復折入小東門中華路翟直夫醫院療治、據云、傷勢尚輕、大約一星期可以復原、尚有買客阿三之傷、則回家自醫、

新記浜路前晚之刦案

前晚十點半鐘、新記浜路六十號門牌徐裕新所開之裁縫店、突被盜匪四名侵入、袖出手槍、嚇禁聲張、任意搜刦得值洋六百元之金飾銀洋衣服衣料而逃、嗣由徐據情報告該管捕房、請爲查緝、

墳山路火警傷人案之研訊

法租界墳山路六十號門牌協大烟紙店、於前晚起火、焚斃同居之馬可亭各情、已誌前報、昨由捕房將火首楊江氏解送法公堂請究、先由捕頭禀稱、查得被告保有火險九百兩、恐有縱火圖賠情形、今將人證傳案請核、證人李世榮稱、民人住居該屋後樓、是晚十一時起火、民人正欲睡臥、忽見灶披間四佈、故此開房門觀看、詎火已延燒不可收拾、吾即叫喊前樓之跷脚房客馬可亭不應、是以吾就冒火逃出、查得被告二房東近來困難萬分、陸續已將店中衣箱貨物取出、並時常痛哭、此次忽然起火、情實可疑云云、王阿二·金延春·同稱、是晚由楊江氏囑其夥計王阿秀到來、請民人至其灶披屋內叉麻雀、至十一時店堂內忽然起火、惟民人等至披屋內時、經過店堂、目見生有風爐、炭火未熄、越二時之久、忽聞店堂內劈拍之聲、啟門觀看、火已延燒、不能施救等語、郭裕卿稱、民人與朋友馬可亭同租被告之前樓面、是日民人適因事至無錫、故如何起火、不得而知、惟平時目見被告境況甚爲困難云、詰之楊江氏供、丈夫楊本初、於起火前數日至原籍無錫、是日婦人在店堂內燒飯、炭火未曾熄滅、究係如何起火、不得而知、餘供支吾、詰其保險單現存何處、答存在妹夫王長富處、當由王長富上堂稱、保險單寄存民人處、現已送交保險公司、官問曰、案未訊明、何能將單送至保險公司、王即語塞、聶讞員商之法副領事德特、判江氏還押、王長富交保、限將保險單送案、再行訊核、

應時綢緞嗶嘰衣料

繼續大減價　再贈代價劵

購貨滿一元者　贈代價劵二角　滿五元　奉贈一元　多則類推　爲日無多　惠顧請速

▲加闊電機文華葛袍料每件丈四減售洋十四元
▲加闊電機緞經葛袍料每件丈四減售洋十二元
▲加闊絨紆花毛葛袍料每件丈四減售洋十元
▲加闊元圖花毛呢袍料每件八尺減售實洋六元
▲加闊元常緞毛葛袍料每件丈三減售洋九元
▲加闊新花抗線毛葛袍料每件丈三減售洋八元
▲加闊電機新毛葛袍料每件丈三減售洋四角
▲加闊純毛華達呢袍料每件丈三減售實洋五元八角
▲加闊閃色羅夫袍料每件丈三減售洋七元一角
▲加闊綉紋嗶嘰袍料每件丈三減售洋八元一元
▲加闊格子毛嗶嘰袍料每件丈三減售洋八元七角

▲新到德國 五尺寸 闊各色 高莊鏡面企呢 每尺減售洋 一元六角八分

●元色純毛線呢袍料每件丈四減售實洋五元二角
●元青毛葛嗶嘰袍料每件丈三減售實洋四元
●色青電機緞呢袍料每件丈三減售洋六元二角
●加闊毛嗶嘰袍料每件丈三減售洋二元五角
●加闊花呢袍料每件丈三減售洋二元半
●加闊純毛袍料每件丈三減售洋一元
●元青花呢袍料每件七尺減售實洋五元九角
●元毛葛袍料每件七尺減售洋四元
●元電機克羅緞袍料每件六尺減售實洋五元八角
●頭號條子駱駝絨每尺減售洋六角五分

外埠函購　寄費自備

馬路中上海四　美大綢緞嗶嘰呢絨洋貨公司謹啓　乙特5620

地檢廳重令調查婦人致死實情

寶山浦東和豐廠附近山東人戰再雲之妾張氏、自縊身死、經地檢廳派員蒞驗、判令屍屬收殮候究、各情、曾誌前報、嗣悉張氏致死原因、據該處輿論云、戰再雲係著名匪徒、在山東犯案被獲、業已判處死刑、生前曾致函其父、略謂兇生平所積之金、存於愛妾張氏處、請前往提取云云、故乃父來申、至張氏處、不言明再雲被獲眞情、逼令歸家、張氏不允、翁媳頓起衝突、詎張氏忽於是夜斃命、乃翁連夜將屍扛往浦東、希圖滅跡、當被和豐廠看門印人撞見、遂拋棄該廠附牆隙處、翌晨前往觀看者頗衆、經警署傳諭地保叢聽照赴地檢廳報告、當法官蒞驗時、有婦人某氏投訴、述明張氏遭乃翁謀斃情形、現檢廳以據地保所報不實、已傳廳申斥、並令趕速調查張氏致死實情、俟候核奪、

各商聯會消息

▲唐家灣　唐家灣九路商界聯合會、十七日下午開第二屆選舉大會、到有此屆初選當選會董三十二人、三時開會、方伯琴得二十一票、當選爲正會長、程祝蓀得二十二票、當選爲副會長、徐子賢得十七票、當選爲副會長、公推潘國柱爲總務部正主任、胡德康施裕昌爲副主任、鄭宗興爲正評議長、方俊傑爲副評議長、范臻湄爲幹事部主任、張松林爲會計部正主任、胡少亢副主任、吳伯華爲調查部正主任、朱仲麒林漢臣爲副主任、申參世爲交際部正主任、龔解岩·楊鼎旅·爲副主任、朱定生爲文牘正主任、唐仲沛爲副主任、郭桂林·胡芳圃·沈文才·柏壽裕·凍培芳·蕭玉麟·陳壽書·盛瑞和·瞿振華·陳和行·吳蘊初·王玉堂·翟煜明·李順初·戴彬三·馬遷成·等十七人爲評議員、潘國樑·趙子華·程德祥·洪珍富·俞鈞祥·李珍桂·顧榮春·張松林·胡步亢·等九人爲幹事員、

▲四川路　四川路商界聯合會、昨日下午七時、開全體職員會、到者俞銘巽·周詠臣·王心安·張積海·蔣賢和·等十餘人、俞銘巽主席、其議案如下、㈠實業委員調查公司註册案、決由本會即就原函、通告合資開設各商號、限期到會、以便註册、㈡淞滬教養院募經費案、公決派員協助、並通告各商號踴躍捐輸、以襄善舉、㈢報告本路徵求會員經過情形、㈣報告來函畢、遂散會、

▲閘北十一路　前日下午六時、閘北十一路商界聯合會開會、到者司徒揖·施漢良·章榮成·張國棟·等二十餘人、討論各案列下、㈠報告南靜山來函及警察五區總署復函、㈡松滬形勢嚴重、商民頓起恐慌案、公決、（甲）總述人民歷年所受之痛苦、懇請雙方兵撤防、以息爭端、而安商業、（乙）通告全體會員仍各安心留易、勿妄聽謠言、先自恐慌、㈢汪開泰木行報告左近隙地上行人、任意便溺、污臭不堪、請爲致函商署衛生局、飭警取締案、公決、由汪開泰具函到會、即爲照辦、議畢七時許散會、

江淮同鄉會開會紀

江淮旅滬同鄉會、昨日下午二時、開籌備例會、到二十餘人、成燮春主席、討論議案如下、㈠各徵求隊結束辦法、議決公推劉錦山·成燮春·董秉富·曹步林·鄭鍼三·陳傑三·劉善夫·金春林·路春桃·姜煥章·卞海程等、分頭催促未及格各隊速繳分數、一面以已入會之會員造册、辦理選舉、㈡修改選舉細則、議決將第三條第一項、改爲准照本會章程第二章第六案辦理、主席表決、通過、㈢籌備選舉辦法、主席謂已令辦事員趕造會員名册、其他手續、容待續議、散會、

丁文江申謝贈送匾額

商埠總辦丁文江氏、因南市商總會、於國慶日贈送丁氏匾額、以揚德政、昨特致函該會、表示謝意、原函云、敬啟者、鄙人承乏滬埠、時日未久、一切理想計劃、尚未能實現於萬一、汲深綆短、正自惶恐、何敢更承殊榮、重滋慚愧、況鄙人涖事以來、一切措施、悉上承孫督辦之意旨而行、如萬一而有絲毫之建白、爲列位先生所樂聞、亦皆孫督辦保全境土、愛護商民之苦心所致、鄙人更不敢自居其功也、因是對於貴會厚意、雖心焉謝之、而事實上則決不敢當、本擬飭役奉趙、惟旣承惠賜、亦不妨暫存敝署、一俟敝署將來或有建築新署、當再函約列位先生、惠臨觀禮也、專此佈覆、即頌近綏、丁文江拜啟、

南市三角街昨晚火警

南市三角街梅寄里口、某木作棧上、於昨晚九時一刻、忽然火起、頃刻冒穿屋頂、延燒鄰居、幸由救火會驅車前往救熄、焚去樓面二三間、餘未殃及、

今日各官廳照常辦公

今日爲紀念日、本埠各機關循例停止辦公一天、惟茲值軍事吃緊、所有商埠督辦公署交涉公署及警察廳縣警察所等均有一種責任、故照常辦公、但司法機關之上海地方審檢廳、照例停辦公務一天、

估衣業職員公會成立紀

上海估衣業職員公會、於昨日假西藏路寧波同鄉會舉行成立大會、上午八時各會員已相繼到會、至九時半全體齊集、於是振鈴開會、公推盛智醒主席、徐維銳紀錄、㈠全體起立向國旗會旗行禮、㈡主席宣讀開會詞、次由籌備主任報告經過情形、因各會員都已洞悉報告亦從簡略、㈢經濟報告、㈣開選舉票、因票數過多、分兩組唱寫、然猶自上午十二時起至下午三時半纔告完畢、計當選幹事十五人、盛智醒·蔣嗣藩·李秉衡·劉雙慶·吳銀山·包達卿·陸成康·李敬之·徐維銳·張永生·宋叔雲·劉松覺·丁金培·陳瑜翔·林潤濤·㈤通過章程及宣言、㈥攝影、至此時已六句鐘乃暫散會、晚間七時半開會、到者除全體會員外、同業來賓三百五十餘人、各團體代表及來賓三百九十餘人、主席宣告開會報告後、各團體代表相繼宣讀祝詞、演說畢、繼以游藝、㈠樂林之國樂、㈡快活林之雙簧、㈢影社之三簧、㈣郁姿如女士之舞蹈、㈤影社之國

武學會定期開會

上海武學會緣起云、同人等不自量力、創辦上海武學會、三年於茲、雖無多成績、然就學同志亦不少、爲提倡武化保存國粹、自强强人計、特於紀念之期、集合同志各獻絕技、並與外人角力、一洗東亞病夫之誚、而爲祖國增光、惟同人等見聞未廣、所得不敢自詡、不遇欠缺之處、尚祈原諒不勝感激之至、開會日期與地點秩序、列於下、日期陰曆九月十四日下午二時半起、地點四馬路丹桂第一台、報告開會宗旨、由本會主任朱國羣君擔任、演說由王漱蓀君擔任、技術大要有十餘種、不及備載、上海武學會啟、十月十八日、

教養院昨在河南路募捐

各路商界總聯合會募捐委員余受天君、與河南路商界聯合會會長程蘭亭君、率領游民幼童二十四人、在河南路自三茅閣橋至大馬路一帶募捐、成績甚佳、約有三百元之數、

聯益善會施醫院之擴充與分設

胡家木橋香烟橋路上海聯益善會施醫院、係常年送診給藥、每日上下午病人之前往求診者、極形擁擠、且自添闢病房以來、住院留治、日必多人、又該會主任陸文中君、爲普濟起見、特於南市中華路沙街分設一所、定名聯益善會南市分醫院、聘請教育部立案同德醫學專門學校畢業醫士朱善恆君擔任診務、每日上午九時至十一時、爲施診給藥期、概不取費、但收號金五十文、准陽曆十月二十一日、即陰曆九月十五日開始施診云、

錦祥里刦案盜匪之定罪

住居法新租界格洛克路錦祥里第一百三十七號門牌婦人朱氏家、於八月二十六號上午七時餘、突來盜匪五人、各執手槍、搶刦去金鐲金鏈片珠釵等物、經事主報捕請緝、現爲法捕房探目李友生·包探王如松·王榮桂·李寶泉·等偵悉該匪等匿跡之處、當即前往、拘獲盜匪呂榮清·張標·俞伯生·王渭堂·等四名、帶入捕房、昨解法公堂請究、先由原告投訴被搶情形、詰之呂榮清供、前由沈阿華約民人前往搶刦、手槍由沈給吾、事後分得洋十五元是實、張標供、民人前在水龍廠充當偵探、前由素識之沈阿華到來、向吾借去手槍兩支、伊云借去打架、不知搶刦之事、後由沈給吾洋二十元、餘供支吾、俞伯生·王渭堂·同供、實由在逃之沈阿華向文清·等邀同民人等前往搶刦、現今沈等逃逸何處、不得而知、聶讞員商之法副領事德特、判呂榮清押西牢三年、張標押二年、俞伯生押一年半、王押一年、期滿一併永遠逐出租界、

綁票案犯移送地檢廳訊究

公和煤炭店主平文鏞被綁匪擄至閘北祥壽里、勒贖不遂、嗣經探警往拘、詎平文鏞竟遭看守之綁匪撕票、開槍擊斃、事後當獲是案匪犯二名訊實正法、綁匪餘黨、未幾由淞滬警廳偵緝隊將當時看守肉票及撕票之匪犯金阿東（即綽號小東洋浙江義烏人）等名、拿獲解隊、訊據供認與另一同伴看守肉票、並將手連開三槍擊斃不諱、遂將案申解警廳司法科、不料該犯頓翻前供、堅不承認、是以該科備文錄供、於昨派警將金阿東一犯、移送地檢廳訊究、

無名男屍驗係因病身死

二十五保方十二圖地保、昨投地檢廳報稱、南車站前面三山會館牆邊、倒斃無名男屍一具、請求相驗、奉委王檢察官等涖場、驗得該屍年約三十餘歲、身穿破舊黑單衣、形似苦力模樣、周身患有毒瘡、委係因病而死、因無家屬、判由堂收殮、

四命案犯候意領堂期再訊

張小四子於本月九號、在北西藏路被人殺害、經匯司捕房包探周榮生拘獲案犯江北人張月江·張松傳·張友如·王三·等四名、昨解公共公廨請究、因此案係由意領會同驗屍、經郡襄讞商之英意副領事、諭被告等押候轉拜六意領堂期解訊、

公共公廨訊案彙錄

昨日、公共公廨訊理民事訟案、併錄於下、㈠季雲生訴鄭恩昇欠欵案、堂諭、被告承認欠欵、應判令償還原告洋一百元、並著負擔堂費、鄭某期十一月一日之請求駁回、㈠陳順高訴鍾增祥驗林蓀欠借洋案、堂諭、被告等不到、原告呈出借據、應判令償還原告洋一百十四元、並著負擔堂費、飭被告到案交保、㈠毛東氏訴陳欣遠欠欵案、堂諭、被告之請求、改期一個月再核、㈠范泳春訴寶於庭欠借銀案、堂諭、被告交到、原告提出借據、應判令償還原告銀一千兩、並著負擔堂費、飭被告到案交保、㈠唐樹臣訴金昆人潘保險公司不賠保險費銀案、堂諭、准改期訊、㈠范旭初訴顧林蓀不理押欵案、堂諭、本案既據該被告之妻朱氏面稱、該夫現去漢口未回、求寬限一個月、遂繳等詞、姑准照辦、如違由公堂將該抵單拍賣給償原告、㈠鎰豐綵號訴鄭同幸等賬目糾葛案、堂諭、准予具結出外理楚、㈠蕙興莊訴王艾某不理押欵案、堂諭、被告准予公示送達、㈠同鑫布號訴中國興業水火保險公司宋和卿不賠火險案、兩造到堂、經辯明被告有保證金存在公案、應通保險公會延台維新律師到堂、證明被告應償還原告銀一千三百兩五錢四分、並堂費、原告呈興業公司收條、着給華通、仰該會即將前付龍保欠貨欵案、堂諭、被告存公堂再核、㈠俄商西比利亞首飾公司控汪龍保欠貨欵案、堂諭、着被告還洋九百五十元、並堂期所訴損失駁回、

誌謝

昨承中華書局惠贈英文週報第三七期小朋友第二三四期各一册、謝謝、

來函

湯有爲律師來函

逕啟者、茲據張瑞芝君聲稱、伊見貴報、今日本埠新聞欄內工頭魯茂亭被擊身死一則、有追者謂兇手稱我與他無仇、是實蛋實辦張瑞芝叫我來打等語、閱之不勝詫異、查張君與該魯茂亭、業務地位、毫無關係、因何緣故、被人擊斃、毫不得知、乃無故誣陷、得害、僅關個人法律問題、因此委託敝律師、函達貴報、明日即行更正、以重人權爲荷、律師湯有爲啟、

松江縣知事張蔬來電

申報主筆先生鑒、貴報本日新聞、有松江知事來滬一則、閱之不勝詫異、查新軍並未佔領松城、鄙人亦未離職守、貴報所載、全非事實、應請更正、以免淆惑聽聞、松江縣知事張蔬叩、

松江縣商會長周廷珍來電

申報館鑒、閱本日本埠新聞欄內、載有松江商會長之松江狀況談一則、殊堪駭異、廷珍並未來滬、顯係有人冒名揑造、請更正、松江縣商會長周廷珍巧、

公布欄

上海地方審判廳

▲民庭判決　一件判決劉秦芳因欠租涉訟聲請回復原狀一案（主文）本件回復原狀之聲請駁回、聲請回復原狀所生之費用由聲請人負擔▲一件判決富泉興張老三因租涉訟一案（主文）上訴駁回、第二審訴訟費用由上訴人負擔▲一件判決莫秀英與羅阿金存欵涉訟上訴一案（主文）原告之訴駁斥、訴訟費用由原告負擔▲一件判決趙雲山與徐阿福等貨欵涉訟一案（主文）徐阿福應清償原告洋一千三百五十元零九角九分、沈金應清償原告洋三百六十一元四角、楊順興應清償原告洋二百六十五元三角正、大興應清償原告洋一百六十六元、沈順興應清償原告洋一百十元零七角、劉順興應清償原告洋一百零七元四角、四順興應清償原告洋一百十四元、訴訟費用由被告比例分擔▲一件判決李金劍石與王蒸生租屋涉訟一案（主文）被告應將西門內石皮弄市樓下兩幢披屋三間於本年陰曆九月底出屋交還原告、三開間二廂平屋一所被告應交還原告、訴訟費用由被告負擔▲一件判決王艾氏與浦石臣等借欵涉訟一案（主文）被告浦石臣應共同償還原告王艾氏借款本洋一百五十元利洋二十二元、被告鮑根樵應償還原告本洋一百五十元利洋二十一元、被告鮑根樵如無力償還應由被告浦石臣負擔八分之五▲一件判決姚鳳亭與趙金發貸欵涉訟上訴一案（主文）上訴駁斥、第二審訴訟費用由上訴人負擔▲一件判決黃恩信與倪忠相等借欵涉訟上訴一案（主文）原判變更、被告應償還原告本洋一百六十元並自本年陰曆正月十五日起至執行終了之日爲止每月三元之利息、訴訟費用由被告負擔▲一件判決李源源與蔣長壽票欵涉訟一案（主文）被告應給付原告大洋二百元、訴訟費用由被告負擔

▲公示送達（全文在本廳揭示場公佈）一件判決俞宗周與朱瑞源因債務涉訟案件本廳定於十一月十三日上午九時爲公開審理日期、除選任律師陳奎棠爲該被告朱瑞源特別代理人外、仰該被告遵期到廳辯論、毋自誤、特此公示送達　右仰被告朱瑞源知照

上海地方檢察廳

▲批示　一件姚靈臣狀悉、該民與維新加洋行如無定貨契約、應即遵期來案辯論、以憑核判、仰即知照此批▲一件周守仁請領銀元由狀悉、仰於本月二十六日上午十時來廳具領此批▲一件顧錦泉請領銀元由狀悉、仰於本月二十六日上午十時來廳具領此批▲一件曹氏具保狀由狀悉、准保此批▲一件張茂堂請執行由狀悉、仰候照此批▲一件張榮賜聲請執行由狀悉、准予飭傳訊追、案候即知照此批▲一件陶高堂聲請執行由狀悉、仰候遵三男與汪金林抵欵涉訟案已交案仰即知照此批▲一件顧倪氏請領田單由狀悉、仰候查此批▲一件林孟氏等聲明李阿金屢控案等經拆去茅蓬已收回由狀悉、准予執行由狀悉候傳訊追此批▲一件鄭則民請免予執行由狀悉、候傳訊追此批▲一件陸雨生請執行罰欵由狀悉、候傳訊追此批

▲刑庭判決　一件判決蔡林熏帮助吸食鴉片烟一罪處罰金十元如無資力完納准以一元折算一日易以監禁、未決期內羈押日數准以二日抵罰金一元、烟土八十包（毛重三兩）沒收▲一件判決萬福生販賣鴉片烟一罪處罰金十五元如無資力完納准以一元折算一日易以監禁、未決期內羈押日數准以二日抵罰金一元、烟土烟槍等件沒收▲一件判決檢察官聲請將周英傑易科罰金一案（主文）本件聲請駁斥　以上十月十八日

上海地方檢察廳

▲批示　▲沈寶民狀悉、仰即來廳具領此批▲黃阿金狀悉、案已起訴、所請交保、仰逕向同級審判廳請求、可也此批▲陶長慶狀悉、仰候查明再奪、所請

巴黎提箱歡迎各界參觀比較

特設樣品部大贈送

謹防無耻奸商僞貨假冒　購者須要注意

新由法國巴黎運到化學黃白金鑽鑽石首飾、係本行獨家經理、茲因中國內亂客幫停辦、故特設樣品部、大贈送、左例巴黎化學黃白金鑽戒四只、手提化粧箱一只、黑皮首飾箱一只、特價憑報祇收推廣費大洋一元、近有無耻奸商以僞貨蒙騙購者、務祈注意

提箱內裝巴黎化裝品十種、巴黎首飾品十種

眞料精華汁、電光化粧鏡、象牙理髮梳、上等芝蘭皂、芬芳香粉册、巴黎香水精、極品生髮油、高等梅蘭霜、金等獨粒扦、最新式括舌

塊、架、具、塊、本、瓶、瓶、罐、枝、條

金殼老牌手表一只

法金鑽表針、電石別針、翠光耳圈、眞瑪鷄心、紅珊項鍊、碧綠紐扣、巴黎表鏈、西式耳挖、蘭鑽戒而

件、副、枚、條、副、副、對、只、只

實洋一元共得鑽戒四只、珍品一箱、手表一只

多索再贈章

注意　二元得戒子八只贈品四箱手表二只再贈巴黎自來得發音琴二部、元得戒子十六只贈品八箱手表四只再加贈眞金殼掛鏢一只八元得戒子三十二只贈品十六箱手表八只再加贈眞央保用廿年四方八角掛鐘一只、花面三針手表二十只●外埠函索誠實不欺貨與廣告一式一樣、件不符包退包換郵票代洋通用寄費二角當日回件

上海五馬路江西路東中法儲蓄會隔壁洋房　巴和洋行

今日各影戲院戲目一覽

戲院	戲目
中央	雄媳婦（中國影片）
恩派亞	她的痛苦（中國影片）
萬國	工人之妻（中國影片）
中華	情假人（中國影片）
中山	飛將軍第九集第十集 四本　寄產記第十九集 四本
愛普廬	老糊塗
通俗	蘭雪姻緣
東華	八開先生（法國）
虹口	赴湯蹈火
天韻樓	將軍之女（中國影片）
新世界	無蹤先生
神仙	森林皇后

戲院	戲目
新中央	孫傳芳　玉潔冰清
卡德	和平之神（中國影片）
新愛倫	結婚熱
世界	怕難爲情　犬吠聲
百星	雪山遺恨
卡爾登	黑海盜
共和	落魄驚魂（中國影片）
奧迪安	舊夢重溫
夏令配克	親爺爺
新新	奉直大戰爭（中國影片）
大世界	採茶女（中國影片）
小世界	滑稽 八本

今日各舞台戲目一覽

戲院	戲目	要角
新舞臺	夜 連環戲 月宮得寶	周鳳文 潘月樵 夏月潤 汪優游 王艷秋 馬叔良 吳竹賓 何長良 [illegible]
大舞臺	夜 念九本三十本狸貓換太子	小楊月樓 李桂春 毛韻珂 曹學雲 趙韻鏧 趙如泉 林樹森 劉漢臣 張桂林
天蟾	夜 九十本隋煬帝	劉漢臣 常春恒 劉筱衡 夏月恆 安舒元 何雅秋 筱楊 劉玉 [illegible]
丹桂	夜 八九十本天雨花	趙君玉 麒麟童 楊瑞亭 碧雲芳 王匯川 高百歲 張國斌 張春 苗
共舞臺	牛郎織女鵲橋會　頭本蓮花公主	

場所	劇	日	夜	演員
新世界	大京班	石中玉 巴駱和	全本宋十回	白叔安 趙月樓 王錦仙 孟安 伍鳳春 雷彩財 劉 張鑫銓 馬春山
新世界	崑劇	三擋 守歲 侍酒	千忠戮 誘叔 別兄	朱傳茗 顧傳玠 周傳瑛 施傳鎮 張傳芳 汪傳鈐 倪傳鉞 王傳淞
新世界	新社	朱買臣	新殺子報	新文聲 馬夢笑 狄風聲 張恨儂 顧醒儂 陳筱霞 吳樵逵 顧寂鳴
新世界	紹興戲	白鶴圖	游龍認母	衛梅朶 張雲傳 [illegible]
新世界	四明戲	萬里長城	姑嫂賽花	倪杏生 張月英 小必智 倪素蓉
新世界	上海戲	陸阿招	前本珠衫計	王小新 唐春林 施春軒 施竹亭
大世界	大京班	滄州廟 雙釘記	六本狸貓換太子	潘雪艷 陳善甫 郭坤泉
大世界	新劇場	後本換空箱	二本粉妝樓	俞懷翁 張彩雲
大世界	揚州戲	後本雙合鏡	二本合同紙	筱玉英 筱玉琴 筱玉林
大世界	寧波戲	定軍山 節義報	玉麒麟 兵蓬山	楊玉亭 [illegible]
大世界	紹興戲	馬家搶親	龍圖傳	王佩卿 王永春 雪玉梅
大世界	蘇州戲	二度梅	醉中緣	
大世界	武林班	碧玉簪	後本清官訪案	
大世界	無錫戲	華堂相會	玉蜻蜓	袁老二 過昭容 劉召廷
大世界	滑稽戲	秋水人情	雙怕一家三命	楊醉蝶 邢哈哈 凌無私
大世界	哈哈戲	周元招親	假死試妻	金安致 王彩英 劉劍驥
大世界	十景戲	金不換空城計	朱買臣 塗審 寇珠	董別鸞 翠薇女士 月女士
大世界	本地戲	小寡婦	殺狗勸夫	孫是娥 劉子 張素貞
大世界	大劇場	三本狸貓換太子		于桂芬 馬秀英
新新	新劇	恩怨記	張毛毛 人放火 殺	
新新	彈詞	相逢見岳	新房覓跡	
天韻樓	新劇	明星 老八		
天韻樓	大京班	頭本楊家將		
神仙世界	大京班	南北和 陽平關	賣達摩 冀州城	
神仙世界	髦兒戲	斬黃袍 六人傑	白娘堂 千金一笑	
神仙世界	新劇場	五美奇緣	三本西太后	
神仙世界	紹興戲	全本絲羅帶	三本二度梅	
神仙世界	本地戲	捉牙蟲	後本連環計	
神仙世界	四明戲	賣草屯	雙賣花	
小世界	大京班	全本玉麒麟	宇宙鋒 巴駱和	
小世界	新劇場	胭脂蘆	後本龍鳳鎖	
小世界	紹興戲	後本珍珠塔	五本文武香球	
小世界	二社	生死自由	王老虎搶親	
小世界	本地戲	小寡婦	同胞義氣	
小世界	四明戲	白大獄	落湖船	
大新舞臺			斬顏良 拿高登 珠簾寨	

教育消息

專電

天津　南開篠（十七）舉行二十二週紀念慶祝、並女中校舍落成禮、銑（十六）日運動、夜游藝會、（十七日下午六鐘）

天津　小學教職員爭執支配獎案、猶未解決、有主張請省長收回成命說、（十七日）

香港　中山大學委員戴季陶、顧孟餘、徐謙、丁惟汾、朱家驊、篠（十七）就職、（十八日下午八鐘）

南京　江教育廳長與省立校長代表三人謁省長、請發省校積欠、並以後維持辦法、（十八日下午七鐘）

南京　教費管理處巧（十八）日發足省校六月分經費、（十八日下午七鐘）

要聞

湯爾和辭俄款委員（京）

▲教聯會質問教部　▲查余二代理委員亦辭職

北京通信、湯爾和到京就內長後、九校當局及私中代表連日催其解決俄款問題、湯氏均答以彼已決定辭去俄款委員之職、不願再過問此事、昨日（十四）湯氏並向教長任可澄及國務總理顧維鈞表示、彼前南下時、曾向教部表示辭職之意、刻仍抱此志、決即辭職云云、聞任二氏、尚極力挽留、湯氏則始終未肯應允也、至代理俄款委員查良釗·余文燦二氏、自解決九校借用俄款二十萬元後、即對外聲言、彼等再不有所進行、現因湯氏辭職、乃亦向教任辭職、但任氏以湯氏問題未解決、故尚無若何表示也、又教聯會方面、昨（十四）日會推代表奚國鈞等、訪任可澄、質問查余二氏代理委員之職、是否以湯氏到京而解職、任氏避未接見、該代表等又復因俄國委員裝蘊滿氏、請其約其會晤、並擬明余查二氏行爲之無效云云、（十五日）

鄂省中等以上校停辦半年（召）

▲小學亦難開學……省教育會被兵士佔據

武昌大中小各校、均被各軍或軍事機關佔據、其中設備、亦多蕩然無存、省教育會、亦住軍隊、湖北政務委員會之教育討論會、前次會議決定、凡中學以上各校、均暫停辦、以半年爲期、雖小學不在內、但以目前情形而觀、小學亦無開學之可能、是培養人材之教育事業、不啻完全停頓、青年學子之寶貴光陰、亦將隨同犧牲、所有接收保管各員、均經委派、不日即可前往接收保管云、

中山大學取消校長改委員制

廣州中山大學、自改辦以來、經代校長及戴校長皆主張委員制、即取消校長一職、改由政府委任若干人爲委員取合議制、如此一則可以集思廣益、二則大學設施可期久遠、不致以校長一人之更換而牽動全局、已由國民政府命令發表、至於學校內部組織、亦已更新、即原有五科更添一工科、各科亦用合議制、即以科內各

改進社將在寧圍辦鄉村幼稚園

系主任……理科主席爲黎國昌、醫科爲沈鵬飛、文科爲郭沫若、法科爲陳啟修、……各科已開課、所聘教員、均爲名者甚多、……

中華教育改進社擬在南京燕子磯開辦試驗鄉村幼稚園、日前假南京安徽公學開第一次董事會、推陳省長爲董事長、陶知行爲副董事長、並將董事會簡章及預算錄下、

▲簡章　第一條本董事會由中華教育改進社聘請之董事組織之、第二條本董事會設董事長一人、副董事長一人、書記一人、會計一人、由董事會互選任之、第三條本董事會之職權如下、㈠規定進行方針㈡審定計畫與預算決算、㈢籌畫經費、㈣任免職員、㈤其他重要事項、第四條本董事會、每年開常會兩次、於六月一日暨……月一日、但遇必要時、得由董事長召集臨時會議、第五條本董事會每學年將試驗情形結果、向中華教育改進社報告、第六條本董事會簡章、如有不適之處、得由董事三人以上之建議出席董事三分之二以上之通過修改之、

▲預算　㈠幼稚園本身建築五百元、設備二百元、以上臨時費、共計七百元、主事薪金一百二十元、助理薪金八四元、教材費二十元、點心費四十元、雜費四四元、以上經常費、共計三百零八元、㈡隨學助理之訓練名額、以十名爲限、每名每月補助膳費四元、以鄉村教員家屬爲限、姑以六名計算、共須二百八十八元、國文音樂教員薪金九十六元、手工圖畫教員薪金七十二元、幼稚園教員薪金九十六元、雜費一百元、以上經費共計六百五十二元、宿舍修理一百二十元、宿舍設備八十元、以上臨時費、共計二百元、㈢教材教法之試驗、研究員夫馬費二百元、

本埠

蘇童子軍聯合會考驗員之行蹤

江蘇童子軍聯合會常任調查考驗員章君𠮟君、於雙十節前、在武（進）調查全邑童子軍狀況、當由該邑會長王春舫總教練員汪愼之、陪同前赴城內及城鄉壤舟牛等處各團校閱、並考察內部精神、各團隊員服裝整潔、精神充足、尤以城內及志超兩團、內部組織、更爲完善云、十三日章至溧陽考察、溧陽於近三年來、迭經兵燹、各團損失頗巨、聯合會已兩年未經改選、數日內章君冒雨分赴各團調查、日昨下午三時、復由縣聯合會長徐炳華、召集各團機關主任及教練員、在私立經綸學校內開談話會、先由徐會長及縣總練員狄肖運報告、繼由章君講述童子軍訓練在教育上之價值、及訓練之方法、縣聯合會職務之重要等各問題頗詳、對於教練員更換證書、及縣聯合會應時與省會聯絡、以資進行等瑣屑事項、亦再三提及、六時散會、聞章君離溧後、將赴金壇調查云、

東方文化會日委員大內抵滬

▲與日本東亞同文書院新任院長近衛同來

東方文化總委員會築特別委員日本委員大內及中國委員江庸二氏、已將建築計畫擬就、惟因京中各教育團體反對甚烈、先在滬進行、大內於本月十日由京南下、教育改進社函請蘇省教育會設法防止其進行等情、已誌本報、茲悉大內已乘日郵船上海丸與日本東亞同文書院新任院長近衛文麿公爵偕夫人千代子、及津輕伯爵夫人、於十七日抵滬、日矢田總領事、及官民多人暨同文書院職員及四年級學生全部預赴匯山碼頭迎迓、近衛即驅車赴徐家匯東文書院、於十八日晨十時舉行院長就任、二十三日乘長崎丸回國、大內在滬從事對華文化事業云、

全國教聯會在滬代表將開談話會

江蘇省教育會、昨分函出席全國教聯會在滬代表云、本月二十日（星期三）上午十時、[illegible]

滬江工業補習教育委員會常會紀

中華職業教育社滬江工業補習教育委員會、於昨日（十八）下午三時、在該社事務所舉行第二次全體委員常會、到者阮介蕃·郁瘦梅·潘仰堯·黃樸奇·沈百英·楊衛玉·黃宗平·魏師達·劉湛沛·（單退）等、由阮介蕃主席、茲錄其議案如下、（一件）魏師達君報告一月來辦理工廠補習教育經過情形、略謂調查工作已告竣事、現正從事宣傳及勸導所接洽各工廠、均認補習教育爲必要、此項希望極佳、（一件）各委員發表意見、㈠潘仰堯君報告同劉魏二君赴華商電氣公司訪陸伯鴻及朱孔嘉二君接洽情形㈡黃樸奇君謂工廠廠主大都贊成補習教育之設施、惜以辦理乏人、所以本會當設法使各工廠深悉本委員會之內部組織及工作、議決分發小冊與各工廠廠主以通消息、並隨時將集會消息報告之、（一件）郁瘦梅君提議先就調查所得比較結果、列作設施綱要、以供勸導時之參考、（一件）潘仰堯君提議編訂教材、議決由社徵求關於工業補習教育所需各項教材、如工界成功人歷史故事及工業應用文字等、（一件）推請沈百英潘仰堯郁瘦梅魏師達編訂教授要目委員、（一件）通過工廠補習教育設施標準及合作辦法、（一件）討論進行方法、（宣傳）決商請各報專欄、並刊印小冊、（勸導）當請社設法邀請廠主集會作大規模之運動、以提起各工廠廠主之注意、（一件）阮介蕃君提議設施辦法、㈠商請較大工廠設單獨之補習學校、㈡由社設法在相當地點設立補習學校、收納工廠工徒、其辦法另訂定之、議決通過、

上寶平教育會開教幹會紀

上寶平民教育促進會、前日（十七日）下午三時在西門江蘇省教育會開下半年第一次教員幹事聯席會、到郁瘦梅·顧靜一·吳夢齡·郁瘦竹·彭惠民（黃瑋代表）陳和棠·柏淑如·許競公·蔣善祥·陳海汝·凌其瑞·王似佃、由郁瘦梅主席、議案如下、㈠二校報告現共招到學生一百二十餘人、每日實到百人左右、㈡三校報告共招到學生四十三人、平均到三十八人、㈢八校報告共招到學生四十一人、平均到三十人、㈣九校報告共招到學生三十七人、平均到二十人左右㈤十校報告共招到學生五十八人、平均到四十人、㈥十一校報告招到學生五十二人、平均到四十二人、㈠提議各校教員應否備教授書、議決由會備發、㈡提議各校於教授千字課外、應否增加唱歌算術故事等、議決各校可酌量情形加課外教授、

圖書館協會開委員會

▲王岫廬當選爲正委員長　▲杜定友爲副委員長

上海圖書館協會、前日上午九時假座東方圖書館舉行第三屆第一次委員會議、到有宋景祁·杜定友·程本海·孫心磐·潘聖一·陳友松·陳伯逵·王恂如·鄭傳箕·沈仲俊·韋均偉·黃警頑·姚雨蒼·程葆成等、由東方圖書館潘聖一·賀冠湘二君招待、公推杜定友君爲臨時主席、王恂如君爲臨時書記、旋杜君宣佈開會宗旨、略謂本會於前月二十六日改選後各委員有來函辭謝、究應如何辦法請公決、並謂本屆正副委員長暨各委員任務亟應從速推定、以專責任云云、議決來函辭職各委員、即公推杜定友君報告備函挽留、並將原函退還、旋由書記分發選舉票、各委員即分頭填寫、結果王岫廬君得十七票、當選爲正委員長、杜定友君得七票、當選爲副委員長、次公推各委員任務其分配如左㈠文書股潘聖一·朱香晚·姚雨蒼·韋均偉、㈡會計股沈仲俊·王恂如·陳葆藩、㈢編輯股程本海·陳友松·黃維廉、㈣事務股胡惠生·宋景祁·程葆成、㈤交際股黃警頑·鄭傳箕·潘仰堯、㈥調查股孫心磐·陳伯逵·王寅濟、其他修改會章等、俟下次開會再討論、旋由東方圖書館以茶點而散、

教育局函知教委視察注意辦法

上海縣教育局、昨致各區教育委員公函云、逕啟者、本月十六日舉行第二十三次教育行政人員談話會、所有議決視察時注意、考查[illegible]辦法如下、㈠各種簿冊、[illegible]日視察時、注意其能否實行、㈡優良成績臨時舉行測驗比較各校成績一件、考查[illegible]、

教育局函知各校舉行地方紀念

上海縣教育局昨致各學校公函云、逕啟者、案查十月二十二日爲地方紀念日、經本月十六日教育行政人員談話會、議決通告各校、在校舉行紀念式、爲特函達、即希查照辦理、

招待美國大學旅行團籌備會將開會

▲本月二十二日

江蘇省教育會、定本月二十二日星期六下午二時、舉行籌備招待美國大學旅行團第二次代表會議、昨已通告前次邀請加入之各團體代表、並加邀各報館等十九團體、亦推代表列席云、

童軍教練員養成所設在甯之建議

川徒縣童子軍聯合會、昨致江蘇童子軍聯合會函云、敬啟者、昨閱報章、藉悉貴會創辦全省童子軍教練員養成所一事、業經省署批准、從此童子軍事業、可以普徧於大江南北、曷勝歡慰、查此事關係全省、所址不可偏於一隅、就良心上立論、該所應設於南京、緣南京堪稱全省之維一適中地點、且多樹林饒風景、便於營野外生活、而行政官廳又可隨時贊助、似較滬徐淮海各處地方爲宜、敝會忝爲貴會之一份子、用敢提出管見、敬希採納爲幸、

日本教育視察團聯袂來滬

十七日午後三時日郵船上海丸進口、有日本二教育視察團乘坐該船來滬、一爲京都府之教育家山岡光太郎等九人、寓萬歲館、一爲靜岡縣之教育家宇波耕作等八名、寓豐陽館、京都教育視察團、預定二十一日赴蘇州南京、二日後回滬、赴杭一行、並擬赴漢口一帶視察云、

吳國楨博士回國

吳國楨博士、鄂人、於一九二二年畢業於北京清華大學、以官費游美入格林南耳大學、二年畢業、即被選爲 Phi Beta Kappa 會員、該會爲美國最古最大之名譽學會、聲名昭著、君嗣入柏林斯敦大學專攻政治學、翌年卽得碩士學位及獎設校各項名譽獎金、今夏復得政治博士學位、君素長於文學、而尤善於詞令、在美曾任學生月報主筆及其他重要機關職務、今年春間曾被 Brooklyn 政治學會、敦請演講、頗受羣衆歡迎、博士業已首途歸國、以應吳淞國立政治大學之聘云、

吳國楨

政治大學將開董事會

國立政治大學新建校舍、已經落成、業已遷入辦法、定於本月二十四日下午一時在該校開第八次董事常會、藉請各董事參觀校舍工程云、

兩江女體師定期開四週紀念會

西門公共體育場前兩江女子體育師範學校、將舉行四週紀念會事、已誌本報、茲聞已定十六年元旦爲開會期、地址尚未決定、表演節目、均爲該校學生之游藝、想屆時定有一番盛況也、

學校消息彙誌

▲中華法大　中華法政大學共二百○人、甚形發達、組織募捐圖書、往南洋各地華僑方面捐募學校基金、推定黃君超南爲募捐圖書長、鄭君里鐸爲交際、胡君兆祥張君越民爲會計、饒君天任爲書記、黃君等於昨日下午搭日本郵船、直放南洋、預定三月後歸國、

▲商科大會　上海商科大學會計學會、於十六日上午十鐘、開一新舊委員聯席談話會、辦理移交手續、並經新委員諸君贊同、互相舉定崔君士良爲總務、王君錦煥爲會計、李君侃爲交際、邵彭年爲英文文書、朱君其傳爲中文文書、

體育

西人足球甲組二次比賽秩序

上海西人足球聯合會甲組第一次比賽、業於十六日舉行、本星期六之第二次甲組秩序表、刻由該會名譽書記正式發表、茲附錄於后、

▲與賽隊名	▲比賽地點	▲裁判員
(一)三育 與 Engineers	虹口公園	Craigie-Ross
(二)S. F. C. 與 Police	跑馬廳	H. B. Ollerdessen
(三)S. R. C. 與 A. Co	跑馬廳	J. Quayle

今日復旦足球隊與滬江作友誼賽

▲下午四時在楊樹浦

復旦足球隊、今日下午四時、至楊樹浦滬江大學、與該校作友誼比賽、雙方均爲健者、不知勝利誰屬也、

中華運動裁判會今日開會

▲下午五時半在戈登路寓宅

中華運動裁判會、以足球比賽、即將開始、特定於本日下午五點半、在戈登路巡捕房對面徐德里第一家第六〇五號王宅（馮建維寓）開會、通過裁判員分派服務方法等事、該會會長馮建維君、昨已通告會員徐振東·張國勛·吳邦偉·樂秀榮·林宝松……赴會云、

明日樂華與光華比賽足球

▲下午四時在棒球場

樂華足球隊、本屆開賽以來、四戰四勝、實力殊見雄厚、該隊定明日下午四時、在棒球場與光華大學隊行友誼比賽云、

青年會明晚有籃球比賽

[illegible]

最新發明　起死回生　國產奇藥

勞病敵藥水

專治各種勞病吐血咳嗽痰喘氣急百發百中有不可思議神效

證明者　介紹者

江蘇全省中醫聯合會會長　李平書
上海中醫學會會長　丁甘仁
前任會長
蔡香蓀　朱經農
丁福保　王一仁

大瓶一元半每打十五元　小瓶八角半每打八元半　凡直接向本公司購者寄費奉送

光華製藥公司發行　上海閘北寶興路公興橋

逐愈胃氣痛將軍丹

上海京都天寶齋 1801

古今第一婦科降生丹

上海京都天寶齋◉婦科種子仙丹◉服後受胎極速◉如不信者有法可試素未生蛋之雞飼以此丹半月後蛋自生矣……

練雲藥房 8016

教育部審定　江蘇教育廳褒獎　商業通用簿記　六版已出

本書由寶山王君德昌所編出版以來風行全國前經江蘇教育廳認爲切合實際應用教授乙種商業學生最適宜之課本嗣經教育部審定其原批云「是書以本國簿記及商業上必要之知識編要旨凡非對外商業與夫大規模之銀行公司須用西式簿記者不可不一讀其梗概准予審定作爲甲乙種商業學校教授用書可也」茲六版已出定價每部二角經售處上海文明書局中華書局

Columbia Dry Batteries

哥倫比亞乾電池

電學專家之選用乾電池及公衆之用於無綫電及其他一切用途如家庭農場汽船礦山軍營之內外無不用此哥倫比亞乾電池因其力足而又能久用也

請常用此哥倫比亞乾電池

各處電料店均有出售

美國紐約國家電池公司製 720

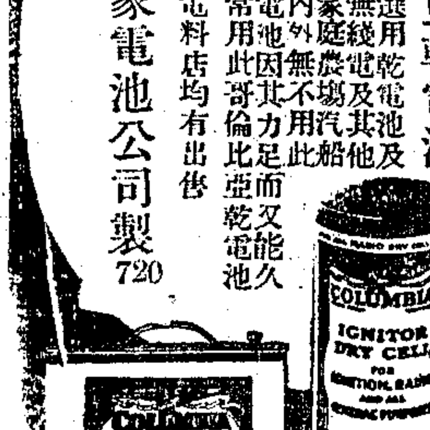

頭痛最難受　頭痛丹可救

本局始創頭痛丹經已馳名中外無論風火寒熱偏頭風等症男女老少均可合用服此丹後五分鐘立即不痛

每打壹元　每包壹角

立止頭痛丹

上海四馬路蘇瑞生丸散老藥局

3576

包愈斷根

胃氣痛藥

[illegible]

正　宗　牌

馮了性酒

今由廣東佛山馮了性老店寄來大帮藥酒批發已克

上海棋盤街廣東益和堂啟

6792

出其所備一瓶之兜安氏止痛藥水與因傷受痛若之人此爲何等有益之事哉

兜安氏止痛藥水

專治諸般疼痛刀傷燙傷燒傷諸蟲咬傷肌肉僵硬脚力軟弱面皮乾痛及諸如此類之百般痛症得之於意外之踢打損傷等搽此藥水有奇效也凡競力者以之柔肌肉活筋骨尤有特驗洵家家必需常備之良藥也

"Every Picture tells a Story."

圖中寓意

博士與明星俸給之比較 霜廬

日本影明星早川雪洲。在美國影戲界。有二十年之久。返日後。與日本國際聯盟會秘書長農學法學博士新渡戶氏相見。博士謂早川曰。某聞所得者幾何。早川立應曰。約計二萬元。博士竊思。余爲秘書長。年俸四萬元。而一明星所得乃不及己之半數。不覺微露得色。早川已知其誤。乃笑謂博士曰。余適所云之二萬元者。乃一星期之俸給也。若以年計。則常在百萬元以外矣。博士大駭。爲之舌撟不下。

日本養馬談 石斧

膠縣高午樓先生。曾任國軍第九師騎兵營長。精戰術。曾轉戰川湘豫鄂間。以能稱。感宦海污濁。潔身掛冠去。近執教鞭於定海中學校。余師事之。間嘗與先生談戰時情景。深夜不倦。先生嘗言中國之陸軍。步兵或可與外人言戰。若騎兵。若砲兵。眞不堪與人交鋒。烏敢言戰。先生又言中國之弱。非獨民弱。工商業弱。即戰馬亦病弱耳。先生爲言日本軍馬事。不勝慨歎。因急走筆。記之以寄自由談。想亦爲閱者所願聞也。

先生言世界之軍馬。以英之純畜種爲最。(此種來自亞剌伯。因英人善養育。故英之軍馬遂握世界牛耳。)日本於明治維新後。朝野志士。惟謀強國爲急務。而於軍馬一項。良馬極鮮。衆憂之。乃使間諜數人。僞裝赴英。苦心孤詣。得純畜種戰馬雌雄各一。渡洋還國。其所費爲七十餘萬日元。歸國後。搆精舍一。地選厚氈。令馬居其中。以國內著名獸醫侯之。間日務其體之重輕。以驗食料之適宜與否。所喂食料惟精。若馬食之。能加體重。雖百金亦所不惜。並令有時期獸醫助之。其人之愛馬。有人之愛人所不及處。未五年。日本遂多良馬。聞近言世界戰馬之良者。以英爲最。日本次之。而不知日本之軍馬。能造就至今者。蓋有以也。

中國昔亦有養馬處。而遠在蒙古。守職者不三年。必可面團團作富翁。蓋因途遙。政府不甚注意。而專使足跡亦鮮有至者。故職員惟知向政府支費。而不知養馬。故遂有其名而無其實矣。

談戒指 吟香

某日赴友人宴席。旁席一少年客。以所御寶石戒指互相誇示。並論及購自某處則較廉。某處則否。他客咸注目。且有問價值幾何者。我席林君。則語人曰。手御戒指。既無所取義。有時且發生危險。甚無謂也。前年某輪船宵行。滿裝乘客。詎知先有盜匪數輩。僞爲行旅。購船票潛伏艙中。船行至某處。兩岸荒僻無居人。盜猝起。搶刼行客。一時多受損失者。有兩人因所御戒指較緊。惶急不能遽脫。盜不耐。即以刀截指而去。兩人血淋漓。一痛幾絕。盜逼司機人停輪。飛躍登岸去矣。有知兩人所御戒指之由來者。謂天殆假手於盜。以痛懲之也。蓋兩人時常乘輪往來。誘人賭博。能操必勝權。茶房多與通。亦分其肥。直視同生業矣。盜刼該輪之夕。船初開。即誘甲乙兩客博。先僞負。輸錢甚豪爽。用以悅客。客遂入其彀中。既而甲乙兩客皆負。囊俱罄。不足。各脫所御戒指爲抵。兩人即以所得戒指。分約於己之指上。既而盜突至。遍令脫下。圈圍較緊。急迫難脫。遂遭截指之禍。甲乙兩客則囊內已空。反無所驚。蓋盜除貨幣金珠飾物外。衣箱等件。均無所刼取。蓋便於遠颺也。余亦謂兩人行爲奸惡。雖截指禍慘。固見報應之巧。然而天究未必假手於盜。盜豈眞能代表夫天。无妄之災。世固恒有。漫藏誨盜。古用垂戒。知自愛者。尚其監諸。林君所謂有時且發生危險者。不可不防也。

申江俠丐 蔚文

父執李君。爲本邑巨紳之一。今夏新進一包車夫。體力強健。頗合李懷。惟有一奇事。自僱此御者之後。公車甫出。必於門次過一跛丐。逡巡車側。若乞食然。如是兼旬。顧未發一語。李君有時憐之。與以錢。亦不道謝。有時厭之。叱之去。則仰天作長嘯。亦不置答。

一夕李君自外歸。丐倚門側。視李君而笑。御者怒目視之。則大笑。李君既寢。聞門外喧鬧聲甚厲。披衣起視。見跛丐舞拳人叢中。着拳者。跌仆步外。李君居處。離閭弊甚遠。及家人引警來。衆已散去。獨跛丐微笑點頭。意態甚適。問其互打之由。則曰毋問。明晨當自知。再詢之。則飛步去矣。

翌日御者辭去。李君訝曰。時未滿月。何得便去。御者固辭。始遣之去。但未明其求去之故也。俄而一童馳來。授一束而去。李君啓束視之。略謂公長者。不忍見公之危。御者非人。以丐故未敢生變。然而切齒已甚。昨宵引衆欲死我。丐力創之。意不敢再履尊府矣。前途珍重。書不盡意云云。閱畢。驚訝良久。方知昨宵揮拳之由。及御者辭去之故。李君感丐之德。多方求丐。終不之見云。

愈目記 黃佩堯

人生幸福。端賴目之能視。然致病亦最易。醫藥稍不慎。每致失明。誠不可不謹也。余素有目疾。歲必一發。以不甚劇。故從未置意。今夏端節後。雙睛忽赤如火珠。咫尺間不辨人影。頭目脹痛。坐臥艱難。急詣滬城某眼科專家診治。據謂年力就衰。復光不易。姑服其藥。赤痛如故。繼由友人介紹入滬北某著名醫院。以西法診察。亦謂病根已深。殊難把握。藥果無驗。如是半月餘。凡眼科各方藥嘗試殆遍。仍無效果。余亦分作盲人。不復有所希冀矣。嗣妹來視疾。盛稱莫維馨先生能。力慫一診。蓋余甥亦幼病傷目。歷經中西名醫診治無效。而卒爲莫君治愈者也。翌日赴先生處。先生察余雙瞳及兩脈。並詢余平日起居。至爲詳盡。旋曰。目病在表而不在裡。外狀雖險。元氣未傷。可決不致失明。幸勿焦慮自苦也。言訖爲點藥少許。頓覺涼澈心脾。精神一振。擬方令服。甫三日而脹痛漸消。已能見物。復診以後。昏翳悉退。僅存紅意。更閱數週。則雙目已復其淸白矣。趨先生診所致謝。撝謙益甚。絕無時下名醫驕矜陋習。因尤忱。見四壁頌揚屛額。美不勝收。而先生佩其人品。先生甬籍。世爲眼科聖手。至先生更窮究摹書。旁參西法。聲與遂益著。現寓上海老北門外紫來街口三百十四號。特備述之。以告世之同病者。俾知所趨向焉。

藝林

◉八聲甘州(題林鐵尊半櫻簃填詞圖) 況蕙風遺稿

歎詞名。當代一彊村。餘香洗箏琶。更阿誰占取。晴香疏影。鐵撥紅牙。山水[illegible]。吟邊渺無涯。靈犀撫歌路。和答烟霞。芳約幽埂念省。道句留一半。也爲櫻花。[illegible]春空瓊樹。飛夢欲隨槎。點雲塵幾番風雨。倚高雲會見夕陽斜。雙鬟唱。[illegible]重籠紗。

◉憶舊游(題鮑花潭中丞鳩江送別圖) 況蕙風遺稿

問淸時宦跡。老輩風流。那處停橈。不盡平生意。道承明著述。休[illegible]輕拋。辦[illegible]緒。楊柳拂河橋。算白紵歌邊。靑山酒後。都是魂銷。[illegible]淄。淺風雨。怕滿目[illegible]。墨難描。殿早靈光圯。共沙沈戟折。空認前朝。百年過客如夢。離恨付回瀾。[illegible]峯。相逢似說人未遙。

◉桂枝香(花又題潭中丞韶經書屋冬日課孫圖) 況蕙風遺稿

菀裘小築。理舊業講筵。人是名宿。[illegible]得淸芬閱世。老懷差足。年時點頷[illegible]星霜嶄然頭角。爾曹知否。休耽渴睡。漫誇便腹。任省識冬烘面目。念經[illegible]映天祿。臺省同趨卅載。隙駒倘涑。工詩早已[illegible]貽厥。[illegible]淸絕塵俗。古芸[illegible]家風無改。故山高躅。

墨客塵譚 楚材

昨晚晤杭州著作家范天蕉老友於三馬路東方旅社。偶述滬杭路變化情形。足資譚助。錄之以餉讀者。

范謂前日城站上車時。有警備隊多名。搭赴嘉興。予欲一明其赴嘉用意。因常在該軍用車門首彳亍觀察。車中旅客視線咸集我身。竊竊私語。均指我爲軍官。當時自顧行動及服飾。頗類軍界中人。言已。意甚自得。余拍肩而笑。謂之曰。可賀可賀。不料君得作一滬杭路短期之警備司令也。

范又繼續其詞曰。不獨此也。車駛至嘉興嘉善間。陰雲蔽月。時已黃昏。方旅客高談闊論之際。電燈忽熄滅。頓呈恐怖之象。予以電筒照探。多垂頭蔽目。嚇若寒蟬。無異於盲啞學生之受課。語至此。同座馮君。暗將電燈熄滅。高聲曰。我滬杭車中矣。時范遽立開燈。黑暗中已將桌上之茶杯墮地而碎。馮猶大笑不置。此誠惡作劇也。

天蕉此來。爲與滬上諸同文接洽紅樓花雜誌事。因携有該書多冊。車駛至莘莊。忽下特別戒嚴令。檢查綦嚴。該書爲某兵士所見。詢此何物。范以紅樓花對。某兵怒其容曰。「拿來」。展閱多時。指爲宣傳赤化。范力辯其無。始得無事。余謂紅字有赤化嫌疑。該兵士嚴鑿詳詰。可謂不遺餘力矣。

◉談菊 友梅

時維九秋。黃花吐艷。持螯對菊。此其時矣。憶昔彭澤東籬賞菊。白衣送酒。傳爲千古美談。際茲秋高氣爽之天。薄暖輕寒之候。彼墨客詞人。又將把盞花前。長吟籬畔。平添幾許詩情畫意矣。

菊之種類。至爲夥頤。而色澤亦繁多。性耐寒。能傲霜。且秉質孤高。獨放於草木凋殘之秋。不共凡卉爭妍。猶高人之孤標自賞。不與世俗合污。宜其得佳士之青睞也。

吾杭西湖公園。每屆深秋。頻有賽菊之會。至時各出佳種。芳菲紅紫。羅列滿園。不下萬本。以供一般人之品評。誠盛舉也。

菊之能充飲料者。爲茶菊。能入藥料者。爲藥菊。其花蕊細小。與供人賞玩者不同。產於深山野谷中。其性質淸涼。茶菊兼能開胃去濕。而普通均名之曰菊花。因附及之。

游藝消息

▲前日(陰曆九月十一日)爲周堂吉日。婚嫁之家。處處俱有。而開心公司之「雄媳婦」新片。適亦於是日合卺於中央大戲院。該公司於先一日發請柬。邀各界觀禮。是日一班吃喜酒者。果甚擁擠。樓上樓下。幾無隙地。蓋雄媳婦實不易多見。故賀客等咸願拋棄他家之喜酒不吃而爭去一覩此男性新娘云。

▲上海影戲公司最近攝製之神怪古裝影片、全部「西遊記」、由但杜宇導演、管際安編製、將全部編爲十集、分期出版、第一期出版者、爲殷明珠主演之「盤絲洞」、情節滑稽香艷、熱鬧非常、而所寓哲理、亦至深奧、此片佈景、與尋常影片不同、怪石崎嶇、洞穴潛伏、搭佈景者稱爲不易、即失眞形、故但君親自搭給、演員服裝、所費更爲驚人、單就孫悟空之服裝而言、至少須五百金以上、蓋片中有猴子兵大戰衆魔王一幕也、配光攝法、美術別緻、千變萬化、極神怪之能事、聞不日即赴杭攝取外景云、

▲謝謝 昨承丙寅美術社惠贈丙寅美術箋兩用組新妝組友如組三種、美觀適用、特此誌謝、

▲勘誤 昨日藝林第二行鳥字誤爲宇、第七行可奈誤無奈、並此更正、

窮人之女 天笑 (三十一)

我今且說那天錢鐵筆。等着他女兒。老不回來。心想這又要和前天一樣了。常常的深夜不歸。不要在外面有什麼不規矩事情。他和順生兩人。從小就在一起玩。他們兩口兒感情很好。那順生這個孩子。倒還老實。本來也可以讓他們兩人圓了房。一則順生現在沒有生意。手頭自然窘急。二則我還兩個小孩子。還得要阿巧招呼着。因此就擱下來了。可是他自從到了襪廠做工以來。結交了那班小姊妹。常常深夜不歸。這不是一件好事情呀。直等到一點鐘的時候。還不回來。錢鐵筆想起。前天他回來得遲。還有趙順生一同等他的門。今天却太孤寂了。但是我明天還要出門去做生意。不如喚趙順生來談談。解解厭煩。或者我也可以打一個盹兒。好在他明天起得遲些。也不要緊。錢鐵筆想定了。便來看趙順生。因爲趙順生住的地方。並不十分遠。趙順生聽得巧雲又是深夜未歸。十分憂慮。關照了母親。便跟隨錢鐵筆而來。趙順生道。巧雲妹妹。常常深夜不歸。是不對呀。錢鐵筆道。原是。他再要如此。我寧可不教他到襪廠裏去做工。就是少賺些工錢。究竟還妥當。苦我這幾根老骨頭。一些兒苦開銷。也勉強做得出。總是現在外面的人不好。他究竟是個小孩子。懂得什麼。不要上了人家的當。趙順生道。我看他那要好的什麼阿毛姐等等。就不是個好人。我若說了他不好時。他又要動氣。這一班人。我看就是要引壞人的。他深夜不歸。我想就是和他們在一起咧。錢鐵筆憤憤道。這一次歸家。明天我就不許他到襪廠裏做工。我寧可窮得討飯。也不教他有什麼不正經的事情。趙順生道。做工倒也要緊的。像我這樣沒有了工做。何等的不活絡。只要巧雲妹妹能早去早回。不和他們一班人胡調。那就好了。況且他也很孝順你伯伯。他是個聰明人。一定也說得明白的。

上海公共會審公廨公告

案據原告徐雲安代表禮明阿樂滿律師訴陳桂昌禹擬案爲借款一案因被告等住址不明無從傳遞爲此登報通知仰該被告等即日起二十天內來案辯訴逾限即准原告請求缺席判決此佈 中華民國十五年十月七日 5285 Z

上海花旗銀行廣告

本行[illegible] New York City [illegible]總行在美國紐約華而街六十號倫敦行址 36 Bishopsgate, E.C. 舊金山行址 [illegible] Montgomery St. 分行上海北京天津漢口哈爾濱大連香港廣東孟買格利格打仰光橫濱神戶東京大阪巴達維亞新加坡泗水小呂宋西浦巴拿瑪可倫各處本行專營各種電匯票押匯買賣生金銀押款暨定期或活期存款儲蓄及一切銀行業務不論規元金鎊金洋均可辦理利息格外克己且凡紐約城銀行總行之地如南美洲西印度及歐洲各國各大城鎮本行均能直接辦理如蒙賜顧請惠臨本行面議無任歡迎 二馬路A字一號花旗銀行總理麥旭爾謹啓

上海銀行商會會員 廣東銀行有限公司廣告

本銀行創辦在香港註册額收足資本英金一百零七萬餘鎊約合銀元九百二十餘萬元另存公積金七十萬元總行設在香港分行設於上海紐約舊金山廣州濱角漢口及代理處於天津北京日本及一切儲蓄交易格外克己如蒙惠顧無任歡迎上海分行地點英租界寧波路八號經理室電話中央一七七八號營業部電話中央一七七六號兌匯處電話一六一一七號

新世界跳舞場

◉大加革新 ◉緩日開幕

本場以停頓多日非大加振刷不足以稱完善原定於初十日開幕因臨時演員不齊且裝飾未竣甚恐敷衍塞責有失信用故決定緩日開幕一俟手續完備再行刊布此啓

大世界 競爭大贈品

◉陰歷八月初一日起◉
門票仍售小洋二角
人人皆贈實用贈品

甲字籤…各得鏡箱至尊牌(十二聽)一箱
乙字籤…各得賓洋贈品一元
丙字籤…各得裝聽至尊香煙一聽
丁字籤…各得大世界門票一張
戊字籤…各得小囝牌(一號)花露水一瓶
己字籤…各得精印美女畫片一張
庚字籤…各得小囝牌(三號)花露水一瓶
辛字籤…各得至尊牌香烟一盒
壬字籤…各得五蝶牌香烟一盒

■抽籤章程■

自今天起。遊覽大世界者。人人皆有贈品。起碼五蝶牌一包。最多鏡箱一只。大世界每天設贈品籤一萬五千枝。分爲九等。遊客入門。憑扯過之門票半張。向贈品處抽取贈籤一枝。籤上標明何字。即得何種贈品。當場領取。抽籤時間。每日中午十二時起。至下午十二時止。隨到隨抽。以抽完爲度。倘遊客遲到而贈籤已經抽完。恕不補抽。

新新屋頂花園

四手四足 雙身奇孩
▲精神活潑 ▲聲音宏亮
欲一廣眼界者不可不看
研究生理學者不可不看
每日陳列在新聲大劇場右側

客串 精神團 張冶兒 易方朔
十三日 紅色鴛鴦
十四日 雙獅吼平地一聲來
十五日 同心結

上海南京路拋球場 麗華公司

新到各種貨品

大減價

由夏曆九月初十日起 二十一天

包愈勞傷咳嗽 順氣化痰吐血斷根

吐血一症皆由身體虛弱或憂鬱或酒色過度或感受風寒而後肺部受傷以致吐血日久不愈致成癆瘵性命攸關本齋利濟爲懷得祖傳良方不惜工本秘製此藥專治一切吐血之症以及勞傷咳嗽無論老少雖十年二十年老咳服之立刻見功屢試屢驗重者二大盒斷根輕者一大盒包愈永不復發妙在潤肺止咳化痰有水火既濟之功眞治吐血之天下第一良藥也若有虛言神明共鑒每大盒四元小盒二元每料六盒洋十元大盒每料洋念元先試二元亦可惟假冒甚多購者認明〇遠埠函購京班凹汁咳嗽順氣化痰丸立服立止每瓶洋五角 上海二馬路西首望平街口[illegible]

補腎即所以強身

腎爲人生命脈所繫壽之修短身之衰健皆判于腎之強弱故強身莫先乎補腎補腎即所以強身本廬發行之廣嗣金丹專治腎虧陽萎夢遺自洩以及精薄精冷腰痠背痛或少年斲傷或中年萎弱服之柔谷回春培元固本無病常服則鬚髮轉黑返老還童夢熊之兆可操左劵廿八年來治愈腎虧陽萎症不可升數有口皆碑決非普通藥品所可同日語也

每盒兩元 每料十六盒 廿八元 樣料五元 試服一元

總發行所上海波路口盆湯弄寶 瓣香廬藥房啓

外埠函購寄費另加各省分店均有出售

常識

◉眞愛國者之傷心淚（人生觀）

覺

吾人日聞愛國之聲浪。接觸於耳鼓。而試擧目一觀。環境則所居之房屋。所用之器具。所穿之衣服。所食之物品。其爲我中國之材料。而非外國之材料者。尙有幾乎。甚至傳布文化之紙張。油墨也。亦幾幾無一非外國之紙張油墨也。助長內爭之槍砲機械。亦幾幾無一非外國之槍砲機械也。然則凡關於物質方面者。無論其爲生人殺人之具。殆無不操於外人之手矣。而試問吾國人。旣日日呼號愛國。能潛心科學。有所發明。以貢獻於社會。以稍稍裨益國家之經濟者。百人中有幾人。即有之。亦尙在購用外國之科學儀器以備試驗之時代。而又往往受時局之影響。幷此購用外國儀器以備試驗之機會而不可得。此時雖有眞愛國之人。極欲潛心科學。有所發明。以貢獻於社會。以稍稍裨益國家之經濟。徒坐視日月之滔滔以去。一灑傷心之淚而已矣。雖然。吾甚願眞愛國者之勿自短氣也。吾人果欲以科學救國。儘有從容研究之餘地。是在個人之能自決耳。

◉適當之導光法（衛生）

波澄

由光學家研究之結果。知吾人之視官。共有四種之特性如下。㈠即兩眼恒賜於有光處而視。俾光線得以投射影象於網膜之最明處。故眼之轉動。則視覺之注意者也。㈡即網膜之感受光線是也。吾人於研究網膜之各部份。知其感受力恒不相等。如網膜之四周。闇處於接收微點之光。而中心點則適反是。㈢視覺能隨境遷變其位置。得以注全力於欲視之事物。故兩眼非惟能轉動自若。且能集光於焦點。俾得明白視察。㈣即網膜受各種強度與各色光線時。恒生一種相比之影響是也。如黑白相比。則白者愈白。黑者愈黑。非尋常分開時所能比也。統觀上述視官之四特性。吾人欲保護眼睛。而不爲不適之傳光法所陷害。不可不一加注意。按其法共有三種。㈠視線以內光線宜強弱一致。其法爲減少發原光線之強度是也。㈡用不透明之遮眼器。遮掩兩眼。使不受光綫之直接影響。但此器靠額一邊。宜飾白色。俾得平勻光度。與避免燈光之相射。㈢即直接將燈光罩住。此法較優於遮眼器。以其能平勻光綫之發原處也。今日用目力之實業日漸發達。而人造光綫等亦日以精。光綫與效率之關係亦增大。苟吾人欲全良好之眼睛。其於上述三種適當之導光法。可不注意乎。（乙種酬）

◉我之米貴補救談（經濟）

朱思忠

邇來米價飛漲。粒食維艱。若不及早補救。竊恐更有甚於今日也。然則補救之法奈何。曰。惟有縮食一道耳。

㈠早餐宜廢止　西人謂不進早餐。能使腦筋靈敏。吾紹亦有「早飯吃飽呆頭木腦」之諺。余素患便閉。聞西醫言。謂須廢止早餐。余試行之後。便閉果漸見愈。而腦筋亦覺較敏。足見早餐非特無益。而反有害也。且當此米貴之秋。苟能廢止早餐。不獨身心獲益。而經濟亦當減省不少矣。

㈡午餐勿過飽　衛生家言食勿過飽。過飽則久滯腸胃。必致釀成反胃噎膈肝氣便閉等症。故雖當正餐（即午餐）亦必不可多食。最好七分爲度。且當此四方多難。哀鴻遍野之候。吾人得以不飢。尙稱大幸。何可任意飽食。致衛生經濟兩俱不利哉。

㈢晚餐改食粥　吾紹有諺「晚餐吃粥。壽元十足」。蓋吾人於晚餐後。往往偃臥或休息。消化力亦隨之而減。若食之過多。則必不易消化。故晚餐過飽。晨興時必覺口苦噯氣。腹脹嘔酸。此其明證。故晚餐食粥最爲相宜。且際此米貴聲中。苟能實行不怠。非特衛生方面獲益無窮。即於經濟方面亦不無小補也。（乙種酬）

◉交友之道（道德）

道一

甲乙丙三人相友善。某年夏日。三人同行於道。天熱口渴甚。偶過瓜田。甲欲摘取一二以解渴。乙曰。此係田家辛苦所得者。不告而取。非禮也。縱不致爲人覺察。問心其何以自安哉。丙曰。無傷。我曩新人物。何必拘泥於小節。甲丙二人遂偷摘數瓜分食之。乙忍渴。非禮不食也。其後乙細察甲丙之行爲。不能循規蹈矩。進盡忠告。而不知改變。情因以日見疏遠矣。去秋甲以暴疾卒。乙甚憐之。以其終於罪過。雖欲悔改而今不能也。遇談甲之爲人者。默然不置一辭。但勸人隱其惡耳。丙則昌言甲之罪過。不爲稍諱。假以能言人過爲榮。乙鄙之。詰其何不言偷瓜事。丙始嘿然。乙乃告丙曰。子不欲人知子之過。而謂人願子之揚其惡乎。此先哲所以有隱惡揚善之訓也。道一聞之曰。我人交友。當如乙。而不當如丙也。（乙種酬）

◉由小而大（雜錄）

包維忠

由一秒鐘而成千年萬代
由一點水而成大海汪洋
由一文錢而成千萬巨欵
由一子之忽而慨及全局
由起居飲食不愼而疾病致死
由讀書而修身齊家治國
由懈惰而失業亡家破
由良好之個人而有完美之家庭。結模範之社會。成富強之國家。（乙種酬）

此為何物

君試猜之

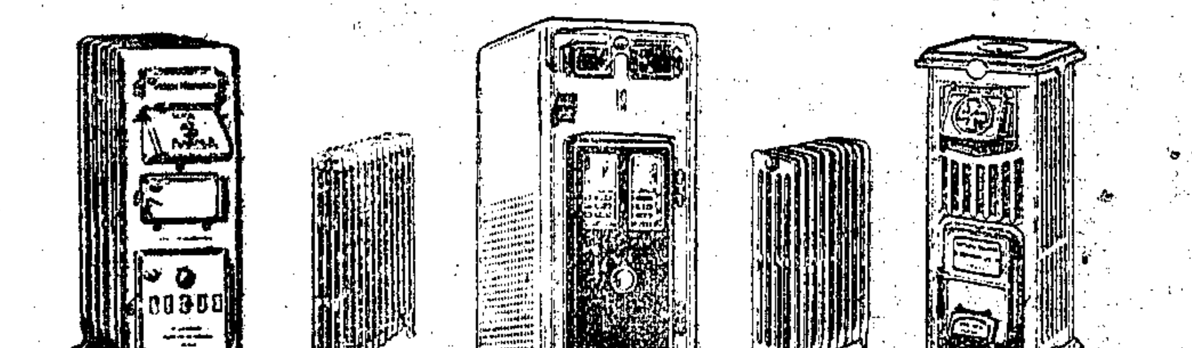

暖房各式熱水汽鍋爐

鍋爐之佳者須。㈠省煤。㈡堅固。㈢永遠可靠。㈣不必照管。㈤熱氣均勻。㈥清潔衛生。㈦身段小巧。㈧裝配容易。敝行發售之各種鍋爐。以上優點皆有之。有熱水取暖及熱汽取暖二種。每種又有多式。房屋小者宜用小爐。中者宜用愛可來。大者須用分段鍋爐。房間中置鍋爐一具。其餘各屋中聯以熱水或熱汽爐。則一爐火可暖數間至數十間房屋。浴室及廚房中亦隨時可有熱水。凡住宅、商店、事務所、工廠、學校、醫院、會所、車船等處、均有合宜之鍋爐。如蒙各寶號推銷。或貴客購買。不勝歡迎。

美商 愼昌洋行

總行上海圓明園路　分行各埠

H35

（一）愛迪爾雅式鍋爐　（二）考圖熱鑪　（三）新式愛可來　（四）愛迪爾雅式熱鑪又名克拉雪克司汀　（五）愛可來

司各脫乳白鰵魚肝油
爲兒童强壯之寶

各國醫學博士均公認司各脫乳白鰵魚肝油爲最純正最可靠治虛弱之良劑有症治症無症强身有百利而無一弊也凡治孩童之劑非得以上之保證不能妄投

司各脫功効之偉大旣如上述且味甘美色白純淨無比服法簡便故爲兒童所樂服也

惠顧時須認明包皮紙印有（漁夫負大魚）商標爲記方是的眞

各埠各大藥房均有出售

(4)

烏鷄白鳳丸惟我號最精良

精美保證書函索卽奉

本號創製烏鷄白鳳丸十餘年遐邇皆知凡女界無論沾染各種疾病能奏效神速爲最效驗者以調經種子經痛白帶爲最靈驗[illegible]

治效

[illegible]

開灤售品處　塊屑煤出售

敝處新到塊煤屑煤質地極佳塊煤內所有僵煤石塊悉經揀除淨盡茲願廉價出售　塊煤每噸送到洋十三元正　屑煤每噸送到洋十一元正（在租界內及閘北地方爲止）此外酌加車資如客家自備場車或船隻至棧裝煤者　塊煤每噸洋十二元正屑煤每噸洋十元正　幸荷賜顧請移玉麥根路A字五十四號或四川路六號接洽無任歡迎

開灤煤棧（電話西二三六〇）
開灤售品處（電話中八〇九〇）　仝啓

C 1478

商市

金融

◉駭人聽聞之標金新盤

▲四百十二兩四錢……比上日突漲十兩零六錢

昨日大條銀無電、金市漲風甚熾、午前價格上落不定、匯豐掛牌改貴、人心異常混亂、午後情形略同、卒以買氣盛騰、瞬息間又見狂漲、直達四百十二兩以上、收盤時銷回、結果較上日又高起十兩零六錢、價格雖漲、但上行過速、人心觀望、交易反稀、銀行更持貨重態度、出入甚微、十二月份標金上午八時五十五分開盤價四百零一兩四錢、旋做零七錢、（全日最低價）買戶衆多、九時二十七分即冒至五兩六錢、九時半掛牌揭曉英美日三匯勿動、金價立刻跌爲二兩三錢、二分鐘後掛牌復改貴、遂又高至五兩、嗣後價格頗不定、在五兩二錢及二兩二錢間、後上忽落、十二時半收盤四百零三兩四錢、午後一時五十五分開盤四百零三兩八錢、後在三兩六錢及四兩七錢間盤旋、二時半掛牌開出勿動、金價如前、三時五十分買風又起、價格遂飛漲、四時四十五分直達四百十二兩四錢、（全日最高價）五時收盤回至四百十兩零八錢、查全日最高低價相差十一兩七錢之譜、登賬價格、本月十一月及十二月份均四百零三兩、補水上午四百零三兩、下午四百十一兩、赊赤開盤四百零七兩五錢、收盤四百零八兩云、

◉東匯昨結到八五

▲掛牌亦改貴

昨日外匯掛牌價一致改貴、上午曙盤市況不定、華商方面買賣均有成交、銀行持觀望者居多、下午因受標金暴漲影響、市面趨軟、收盤時更甚、交易不旺、茲將英美日三匯掛牌價銀行間成交價及洋行結價分列於後、

▲英金 滙豐掛牌價 二·四七五 較上日價縮二五

銀行間成交價	最高	最低	收盤
十月份	二·五一二五	二·四五〇	賣二·四三七五 買二·五六二五
十二月份	二·五二五	二·四六二五	賣二·五五〇 買二·五七五

洋行結價	最高	最低	收盤
十月及十一月份	二·四七五	二·四五〇	二·四三七五
十二月份至陰曆年底	二·四八七五	二·四六二五	二·四五〇

▲美金 滙豐掛牌價 五八·二五 較上日價縮半元

銀行間成交價	最高	最低	收盤
十月份	五八·七五	五七·八七五	賣五七·五〇 買五七·七五
十二月份	五九·〇〇	五八·〇〇	買五八·〇〇

洋行結價	最高	最低	收盤
十月及十一月份	五八·二〇	五七·七五	[illegible]
十二月份至陰曆年底	五八·六二五	五七·八七五	五七·六二五

▲日金 滙豐掛牌價 八三·〇〇 較上日價大半分

銀行間成交價	最小	最大	收盤
十月份	八三·三七五	八四·八七五	賣八四·八七五 買八四·六二五
十二月份	八三·二五	八四·七五	賣八四·七五 買八四·五〇

洋行結價	最小	最大	收盤
十一月份	八三·六二五	八四·一二五	[illegible]
十二月份至陰曆年底	八三·六二五	八四·三七五	八四·二五

◉銀拆驟緊釐價稍鬆

昨日洋市雖較前稍鬆、然時局依然緊張、來源愈稀薄、故釐價仍見漲風、早市開七錢二分二釐、成交數量、計票劃各欵七十五萬七千、鈔票四萬、午市廣帮代收新幣、願照市抬價一釐、一時市氣驟盛、收盤掛七錢二分一釐、較早市反漲一釐、成交新幣三十萬、票劃各欵七十五萬四千、鈔票七萬一千五百、銀拆以昨爲星期一、各銀行收欵極夥、早市開一錢九分、掛牌九分、午市開一錢八分、小錢會因華銀行代收現銀五十萬、獨息驟抬至三錢三分、而中行臨時做出押欵百餘萬、銀市猶未應平、由是以觀、銀拆其將稍稍升漲矣、小同行做開單零、早市六錢一分八釐、午市迴上二釐、爲六錢二分、雙毫早市五錢九分三釐八毫七忽半、午市五錢九分四釐半、銅元早午市均掛三百七十八千五百、亦爲時局關係、開出較前市短一千云、

◉沿路各處匯價齊漲

昨日上海銀行內匯行市報告云、漢電已到、銀匯較四日前高一兩二錢五分、京津亦加一兩、洋匯江浙兩省因時局驟變、近滬杭滬甯兩路各重要縣鎮、如蘇州鎮江南京杭州甯波等處皆漲起自五角至二元不等、惟江北一帶尚未搖動、南通因申鹽上騰、且回跌五角、其他漢口烟臺青島宜昌各跌一元、北京天津又續漲四元五角、保定亦增加兩元、

證券

◉京交九六回漲三角半

昨日北京電、前場玖陸現貨開盤六零二二、低至五九六、收盤六零六、成交一百零二萬、後場玖陸現貨開盤六零九、高至六一三五、低至六零八、收盤六一二五、成交七十一萬、

◉跌而復漲之九六

▲成交二百三十餘萬元

債上午初開、人心空虛、大都看跌、市上惟有抛戶、各價一律暴跌、九六本月期開盤即跌入六十元關內、比上週末近遠月各小一元許、即七長整六亦無不下跌、但時局並無特別發展、如一般心理中所想像、故初雖受環狀壓迫而慌亂、旋即安定、市面頓轉、買勢活潑、價乃遂盤回漲、結果比上週末略見回堅、上下午計有一元數角之變動、其他七長整六等於前市跌後卻少上落、整六期現貨各跌四五角、七長十一月期跌一元一角、九六遠期貨回漲二角半、十二月期亦略好五分、惟本月期小一角半、成交數仍以九六爲最旺、上午達一百二十餘萬、後市亦有一百萬元、整六做開十萬餘、七長二萬五千、茲分誌如後、

▲整六 現貨上午做開一盤、價九十一元三角、比上週跌四角、期貨十月期九十一元六角、較跌四角、十一月期前市稍有交易、價九十一元三角、小半元、十二月期僅開出一盤、價八十九元五角、（除息）、比上星期亦小一元、

▲七長 十一月期價爲八十一元一角、較上星期跌一元二角、十二月期無市、

▲九六及其他 九六現貨未開出、期貨十月期上午開盤會跌至五十九元八角、後則逐漸回漲、結果爲六十元零九角半、前後市上落一元二角、較上週小一角半、十一月期六十二元二角半、好起二角半、十二月期六十一元七角半、好五分、又華商證券股三十一元、較前不動、

▲成交總數 昨日各債現貨祇整六開出三千元、華商證券股成交十股、期貨交易共二百三十八萬五千元、中九六二百二十八萬五千元、（十月期五十四萬五千元、十一月期四十三萬元、十二月期一百二十八萬元）整六十萬零五千元、七長二萬五千元、

商情

◉鐵業昨亦議決增盤

自五金議盤漲價後、本埠之新舊鐵業亦相率加價、故照昨日議妥行情、較上日亦高起二錢至四錢不等、客帮因人心窒固、皆價迭升、相繼搜羅、昨市場異常興旺、全市成交達一萬四五千擔、惟杭州內河諸帮一無問津、諒受浙事之影響、長江生意、有漸入佳境之勢、據此次議妥行情、係紅鋼洋皮扎頭鋼新洋板等如價爲最大、茲將議盤照錄市價欄、

◉大批開平煤將到

自日匯飛漲後、日煤屑裝來極稀、値北方軍事未了、國煤之代替、亦感困難、本埠用戶深盼開平屑進口、以資接濟、茲聞三日內、定有大批現貨裝到、一二兩號屑綜數約四五千噸、由阿浦南輪船運來、上浦東董家渡義泰興北棧、並據業中人云、此貨開價將仍照舊盤云、

◉洋米新到三萬五千包

▲泰半已抛出

昨洋米因時局關係、漲三四角、因此人心頗不安、但昨晚公司船抱土司號進口、裝到安南米三萬五千包、多數係西貢一二號、今明日傍岸起關、大約一二日後、即可出貨、惟其中大多數早均在市預抛、即日來所開一星期貨及四五日三四日交貨也、

◉旺到中洋杜米之激漲

▲完全受時局影響

目下白粳南路已絕、北路昨到甚旺、但杞憂亦所不免、新洋米除昨到之三萬五千包外、（見另條）祗有大絞米五百包、安南粳千餘包、隨手開出、安南粳較前開已漲有四角半、大絞米亦漲二三角、回籠一號西貢開一千包、漲四角、

期米以客買之濃淡爲升沉、本與時局無關、然大勢近期見漲一角、遠期漲二三分至四五分不等、計近期售開西貢一號十天交貨一千包、二號十四天交貨一千包、漲一角、又月底期一千五百包、漲一角二分、遠期西貢一號三月份四千包、又二號五百包、漲二分、敏黨一千包、漲一分、

蕪湖米到貨有三千六七百包、以市上米少、遂爲奇貨之居、本街恐慌搶、盡力搜羅、行情隨之上漲、數月來爲洋米所壓制、至此始得一洩、計高貨漲四角半、普通漲二三角不等、

昨開北河下到常帮二十餘號、南帮粳秈十二三號、忽形湧旺、市價應可回落、奈以時局驟生變化、各米舖紛紛爭先採辦、慮日後交通阻斷、無貨應市也、市價因此不跌而漲、西新粳特貨、以官廳限價在前、無可上漲、中關貨頓時飛漲三四角、而杜秈高貨竟開至十七元零二分、較前盤又提加三角外、埠秈高中貨亦同時跳起角外、南市到源既少、特次齊漲一角至三角、

◉粉市獨不爲時局所搖動

▲受外匯高昂之賜

昨粉市上午開盤後、雖浙事已證實、不無幾分影響、惟業中觀察、以爲金市續漲、洋麥之定價、當然愈離愈遠、無實際抛訂之可能、故將來麵粉之產額、能否保持目下之狀態、殊有研究之價值、因此大多數人不但無恐慌之態、且復從事活動、收盤結果、九十月份較前週末好起七釐半、十一十二月份買氣較淡、祇好二釐半、正月份好七釐半、二月份好二釐半、下午開盤、交易不暢、惟大連營口等帮、近遠期均有買進、市面又趨好勢、計九十十一月份上午又好七釐半、十二月份則好一分二釐半、正月份好五釐、二月份好七釐半、難察後步、時局混亂、既見呈兆、人心尚能鎮定如常、則需要一起、其活動可知矣、

◉疋頭內地去路完全停頓

▲公會稀有之清淡景象…價格仗外匯維持

自浙事發生滬杭路中斷後、本街疋頭業頗受影響、綠內地批發、浙路佔其大半、日來正值辦貨之際、雖湖州尚有水道可通、然客人心虛、多不願添辦、以冒風險、而號家亦略少放賬、以期鄭重、昨日祇營通如江北一帶交易者、略有添補、洋布公會全日寶買祇二三百件之譜、此近月來所僅見也、蓋浙省疋頭業已全行停止而滬甯路貨件、亦於前日起止裝、內路往來、可稱完全停頓矣、價值受茲打擊、當然未能好起、然東匯日漲、亦不致再行跌下、昨元直貢呢站定、明星宕雪女月華緘每碼漲二厘半、白貨無甚上下、客帮九江等處、完全止辦、蕪湖安慶綿有裝出、長沙漢口等亦稍有添辦、川帮對於素嗶嘰印直貢呢需要甚殷、據拜三有船出口、西疋中之漂洋標、罕有問津、祇北帮略有去路、價九磅鳳每疋八兩二錢半、五磅鳳八兩、三磅鳳七兩七錢半、白獎布二六老鐵路仍售十二兩、二四老鐵路十一兩、惟老鬼頭跌去一錢、售六兩六錢半、

◉芝蔴嗶嘰貨缺飛漲

▲販價寄客出割金

呢絨各貨、近日各帮需求頗佳、價寄咸高、而芝蔴嗶嘰存貨缺乏、到貨不能接濟、其價尤高、綠先令短縮、到本既大、况國硬旺生意、定貨號家遂乘得機飛漲矣、現蘸和貨已售罄、無貨式市面、貨多永興前售一兩四錢及二兩四錢二分半、刻漲至二兩五錢、百貨前售一兩四錢七分半、現漲至二兩五錢半、尚有貨缺之嘆、孩芝蔴嗶嘰、每碼六大疋八小疋不等、大疋有五六十碼、小疋有二十碼上下、售價碼可扣硬佣二元、拆疋無佣、間有私自賤賣、□中如查得實據、當罰規元二十兩云、

◉見仁見智之小麥漲落談

▲到頭少看漲…銷路稱須跌

昨現麥異常沉寂、到貨以交通發生困難、未知後步到頭如何、至售開市面、與前週無甚上下、蓋因授受兩方、均有懷疑之點、若戰局延長、到貨必減、物稀爲貴、尙須看好、惟麵粉去路、雖北路未大受打擊、而內地恐有相當之減退、由此推測、廠家之不亟亟購買、未始無故也、開頭州麥四兩八錢二分、大利集麥四兩八錢二分、期麥市面、人心尙定、上午無甚出入、下午初盤、因粉市轉好、故九十月份回好二三分、惟旋即回跌、結果與前週收價無大差別、

◉糖價隨日匯上漲

昨日外電荷蘭糖及十月份均未動、十一月及明年一月份大一二五、古巴現貨二八一二五、並無升沉、紐約期糖、十二月份小三分、明年三五月均小二分、日匯內盤結價、復增高至八三三五、公會劃盤、衆以東匯奇漲、賣意極稀、初市成交價本月份八兩六錢五分、十月份八兩七錢、買方吸收甚濃、二盤復升、本月份價至八兩七錢、十月份八兩七錢五分、雖交易未旺、而市形奇緊、故後市收盤本月份八兩七錢五分、十月份八兩八錢、比較前日增高一錢五分、現貨運輸上、雖受阻礙、但騰於期糖升騰、市況亦帶緊秀、Z嘜昨劃價八兩五錢五分、YRO嘜八兩二錢、TK.ET.嘜價均八兩五錢、惟成交甚微、勢屬堅穩、

◉紗廠對於棉花之冷淡

▲市面尚穩定

昨匯票趨漲、外棉到滬成本加重、故外棉雖大跌、而本棉大致尙穩、廠商奮銷、仍無活動氣象、或局多變、紗銷減色、其於遠期棉態度尤淡、日商亦然、惟漢口客帮因積花極厚、在滬拋賣仍濃、南通棉價仍四十二元、本埠南北兩市出數約計在十萬以外、收價與前相仿、期棉上午開盤、各月小二錢、後市有獲利補空、各月又漲一錢五分、全日成交三萬六千擔、茲將通滙標花拍開之盤錄左、

	收盤價	比上日	存賬		收盤價	比上日	存賬
十月期	三〇·三五	跌〇·〇五	一、三〇〇	一月期	三〇·三五	跌〇·一〇	三〇、三〇〇
十一月期	三〇·四五	〇·一五	八〇、〇〇〇	二月期	三〇·三五	〇·一〇	七八、〇〇〇
十二月期	三〇·二五	〇·一五	八〇、二〇〇	三月期	三〇·四〇	〇·〇五	三四、一〇〇

棉業公會上消息、現貨交易極清、人心平疲、碼頭到貨、計陝西一千一二百件、通州花七八百包、姚花無、茲將做開市盤錄左、

陝西花	三一·二五	鴻裕廠進	100件	現貨送廠
陝西花	三一·五〇	東方廠進	100件	現貨送廠
姚花山北	三〇·一〇	雜路帮進	100包	現貨棧交
姚花	三〇·一〇	廣東帮進	100包	現貨棧交
姚花	三〇·一〇	台灣帮進	100包	現貨棧交
陝西花楚龍	三一·二五	怡和廠進	400件	現貨送廠

◉紗市有進退維谷之象

▲現銷尚不惡

昨期紗開市、以外棉大跌、諸言紛興、人心未免空虛、各月俱落八九錢、旋以現銷不惡、獲利者補空、回上三四錢、北帮賣銷胃口已呆、惟漢帮採辦尚健、後市賣戶缺乏、各月又漲三五錢、全日成交一萬九千八百包、茲將人標拍開之盤如左、

	收盤價	比上日	存賬數		收盤價	比上日	存賬數
十月	一三三·一	跌〇·一〇	一六、一〇〇	一月	一三七·六	跌〇·三〇	一六、三〇〇
十一月	一三四·二	〇·一〇	一四、一〇〇	二月	一三八·〇	〇·一〇	三、三五〇
十二月	一三六·八	〇·一〇	三、一〇〇	三月	一三七·九	〇·一〇	二三、八〇〇

現紗客帮買去一千二百零五包、同行中進一百三十包、漢口帮進六百包、汕頭帮進二百八十包、廣東帮進七十包、廈門烟台天津安慶蕪湖安東福建等帮進一百十五包、廣東帮進三十包、內地帮進一百十包、連同行中進共計一千四百三十一包、賣門晨跌二錢半至五錢、惟日紗未跌、午後回漲五錢光景、茲將各帮賣出之盤如左、

三二支五福 二六八·〇〇	十六支藍鳳 一三五·七五	十支雙獅 一二三·〇〇
二十支立馬 一四九·五〇	至一三六·二五	十支童子軍 一二七·〇〇
至一五〇·〇〇	十六支大發 一三三·〇〇	十支人鐘 一二五·八〇
又一五一·〇〇	十六支寶光 一三九·〇〇	十支荷蜂 一二三·二五
二十支水月 一四八·〇〇	至一三九·五〇	十支天官 一二五·〇〇
二十支牧羊 一三六·〇〇	十六支水月 一三六·五〇	十支三鹿 一二五·五〇
二十支豐年 一四九·五〇	至一三六·七五	十支富貴 一二六·七五
至一五〇·〇〇	十六支日光 一三五·〇〇	十支帆船 一二八·二五
二十支三羊 一四八·〇〇	十六支人鐘 一三五·〇〇	十二支寶貴 一三四·五〇
二十支採花 一四七·五〇	十六支仙桃 一四三·五〇	十二支寶鼎 一三四·〇〇
二十支歡喜 一四七·二五	十六支雙虎 一三四·五〇	十二支孔雀 一三四·五〇
十六支豐年 一三九·二五	十六支金雞 一三六·二五	十四支藍鳳龍 一三五·七五
至一四〇·二五	十六支富貴 一三六·七五	四支雙獅 一〇八·〇〇

昨日大阪三品期紗市價、照錄如下、

	前市開盤	二盤	後市開盤	收盤	比較上日
十月期	一八〇·〇〇	一八〇·九〇	一七九·六〇	一七九·八〇	跌五·五〇
十一月期	一八二·七〇	一八三·七〇	一八二·五〇	一八二·二〇	五·九〇
十二月期	一八四·〇〇	一八四·五〇	一八三·〇〇	一八三·三〇	五·八〇
一月期	一八六·一〇	一八六·八〇	一八五·三〇	一八六·八一	五·四〇
二月期	一八七·九〇	一八九·三〇	一八七·九〇	一八八·三〇	四·七〇
三月期	一八九·三〇	一九〇·一〇	一八八·九〇	一八九·〇〇	五·一〇
四月期	一八九·九〇	一九〇·六〇	一八九·三〇	一八九·一〇	五·四〇

又上午九時半大阪現紗電、二十支藍魚二百元、不動、合申規一百六十五兩、二十支紅財神一百八十元、跌七元、合申規一百四十八兩五錢、十六支福島一百七十六元、跌二元、合申規一百四十五兩二錢、十六支三馬一百七十八元、合申規一百四十六兩九錢、

◉南北貨堅穩居多

▲線粉干 近無到貨、存底稀薄、客帮昇經開通、行縣步緊、昨建帮東木街均有採辦、開牌龍口粉升至十九兩三錢、漲一錢、查地頭新粉、輸價無磁落、入冬銷路旺時未知如何也、▲泉州泡圓 昨福泉輸入口運到雜路貨一批、大來德大等號復有開出、市面又緊、上擺升一兩、中下擺升二兩、頂莊開三十二兩許、前盤開十六兩上下者昨開十七兩半至十八兩外、▲元紅枝 近新貨到頭極缺、開號家尚有手貨一批、昨開出五箱、個子尙純、小核居多、甚俏、上盤者皆五十三兩、後以五十四兩成盤、較前升起三兩、▲桃米 出產以亳州爲大宗、較天津產爲次、新加坡小呂宋銷行最暢、汕頭廈門等次之、今庚年景歉收、到源雜旺、昨元和開亳州貨一百五十餘包、價五兩九錢、由汕頭帮加佣購去、▲天津紅 前批到貨將售罄、昨奉天輪又有運到、行家尙冒甚殷、市挺、高頭戶紅開二十二兩次至十五兩、二戶紅十三兩至九兩、三戶紅八兩至五兩、昨據津莊函、今庚出額有限、杜生一路貨品優美、肉氣足、故客家運到即售罄、價堅挺、樂陵紅現方見新、出水較次、但新貨出額既缺、貨又高卓、邊料各帮走銷必暢達、▲桃肉 申存已稀、幾難應市、昨漢口來電報索、開貨已到一百餘箱、價抬至十八兩八錢、此貨申行顧辦者甚衆云、

◉建木有青黃不接之虞

建木數月未有到埠、雖已開裝、然一時難以趕到、近來滬攤存貨將罄、價看高、但銷胃尚滯、

◉白乾經又漲四五十兩

昨本埠洋莊絲又挾勢直上、綠外匯步縮、積極抛購、白乾經已抛至明年二三月份、昨拋成遠期滬廠經川廠經過金孫經相黃絲等、價均堅挺、又楣里乾經公安等進中下等貨三十五包、價漲三十兩至五十五兩云、

但橫濱絲市、近因美國鋼股續跌、棉紗趨勢轉疲、而匯市漲風熾長增高、人氣頗形不安、日本棉花江商旭八十四號等對黃繭二十一中特殊貨略有進意、吃價小去十元、市況頗呈不振之狀、

◉綠茶走銷頗佳

昨日洋莊茶市綠堅漲、路莊貢熙珍眉綠茶、英俄各莊搜買仍不遺餘力、近來長江杭州兩路來源阻滯、滬埠存底日漸缺乏、華商態度益形堅挺、珍眉貢熙等貨、市盤驟漲三三兩至四五兩不等、計成交各路紅綠箱茶五千五百二十三箱、

調查

◉上海公債指數表

本報特編

物價之變動。以證券市價爲最敏。躉售市價又次之。而以鐵路電車電燈電話等含有契約性質之價格爲最遲。故於證券價格之升沉。恒足以窺一般物價之趨勢。而金融之枯裕。市面之衰旺。亦每每於此見其微而知其著也。此各國證券指數之所由與物價指數相得益彰也。

證券之範圍甚大。公債特其一類而已。其分類之較精者。如銀行股、保險股、鐵路股、工業股等。大抵分別性質。各以類聚。而後與公債類率算指數。此因由各國工商業之發達。而亦由其證券市場組織之完密。交易既旺。統計亦明。自無難按圖而索矣。今上海情形。稍有以異於是。以有限公司之事業尙未通行。大規模之組織寥寥可數。故其股票或公司債票之流通於市面者不數數覯。有之。亦惟西商公會所做開洋商公司所發行。即俗所稱外國股票而已。至吾華商各證券交易所所買賣。除公債票外幾別無所有。就近三年來而論。其所謂公債票者。日僅僅整六、九六、七長等三種。較爲有繼續性。其他或斷或續。常有累月不做市面者。故本表所編。限於公債。並限於上舉之三種公債。所用價格。爲各該債票之本月期貨價。以最高最低兩價平均得之。現貨交易。滬上不甚發旺。故不採用。

標準採固定制。以民國十四年上二個月之平均價格（用算術法平均）爲基本價格。計算採比重算術法。以每月各該公債之成交數爲比重標準。茲錄十二年一月以來各月份公債市價之指數如次。今後並擬逐月賡續編製。以供研究金融商業者之參考也。

年 月	指數	年 月	指數	年 月	指數
十二年一月	八四·一	四月	八三·五	七月	九四·九
二月	八〇·三	五月	八九·六	八月	一〇七·五
三月	七七·六	六月	一〇〇·二	九月	一〇四·二
四月	六四·五	七月	一〇八·二	十月	九六·四
五月	六三·九	八月	八〇·七	十一月	一〇九·五
六月	七〇·六	九月	七七·五	十二月	一三九·〇
七月	七四·八	十月	八八·五	十五年一月	一六三·七
八月	七三·〇	十一月	八八·〇	二月	一六四·七
九月	六六·九	十二月	九二·二	三月	一七〇·九
十月	六三·四	十四年一月	九三·二	四月	一三三·一
十一月	六六·〇	二月	九〇·九	五月	一九七·三
十二月	六七·〇	三月	九八·〇	六月	一九一·〇
十三年一月	六六·九	四月	一〇三·一	七月	一八九·六
二月	七六·〇	五月	一〇〇·四	八月	二〇四·三
三月	八〇·九	六月	九四·〇	九月	一八八·八

◉着着進行之美棉價救濟運動

▲最近世界棉業狀況槪觀

▲紐約 暫存運動正在擴張、棉農已有減少套賣之趨勢、內地抑貨正在上漲、現貨行銷抽代外商購買不少、故預料海運將有急切之需要、十月份出口數量之大、爲數年來所未見、南方某大廠據將繼續購後年之需要、其他各廠亦採同一之動作、以目前市價爲根據一年之供給、在二月以內購全十萬包、以備圍積、如市價仍跌、則全世界之用棉、預料可達一千六百萬包、最近之雨量、使南方之棉級略低、官場深信一百萬包將留至市價上漲時、然後採取軋花進行甚利、截至十八日預料可達九百萬包、

▲利物浦 場中人心依然不定、套賣較減、然實需交易不多、市場狀況穩健、賣氣之劇烈、係受收成大增之影響、然早霜之降、美政府財政計畫之決定、及煤工進行順利、亦足影響市價、埃及棉市況不定、價格浮動、

▲孟買 上週市況因消費需要不暢、頗形疲弱、上印度到貨甚多、然因出口商無重大之需要、故所收之貨已足應交貨而有餘、廠家續購美棉、惟如無急需、即停止購買、新棉順利、據聯省報告所述、該區之棉、質地頗佳、收成亦豐、在皮拉佩三地、有數處需相當之雨量、然其他各處均頗發達、印棉上週統計如下、（單位千包）

	前週	上週
九月一日起收數累計	五〇	五九
週末現存	三一八	三〇二
九月一日起輪出累計	四五	五二
輪往歐洲	三二	三六
輪往中國	一	一
輪往日本	一二	一三

▲埃及 埃及棉上週產銷額及存額俱增、表列如下、（單位千康泰）

	前週	上週
九月一日起收數累計	六四一	八八六
九月一日起輪出累計	四三二	四八二
週末現存	一、四〇〇	一、五九〇

觀此廣東婦女因生產過度及撫育兒女過勞以致血氣虧損

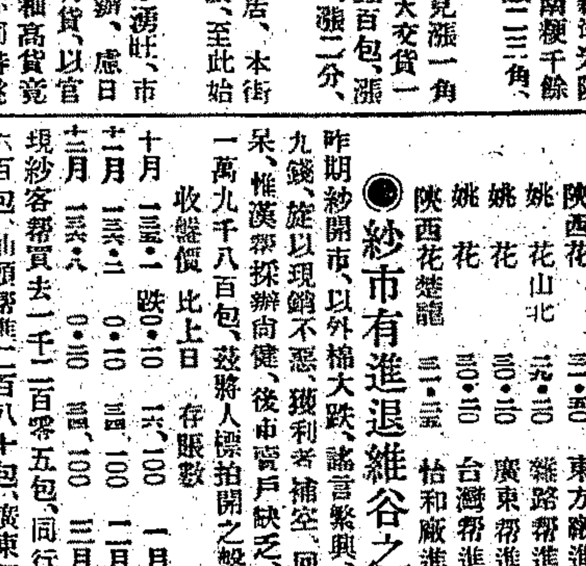

韋廉士大醫生紅色補丸
却能使其血液充盈體量增加康壯有力也

母氏劬勞 此廣東婦女之體力瘁矣

婦人之愛其夫與其子者每視爲母係一種特殊之恩榮然而母氏劬勞固非易易苟一年一產而又須操持家務則非血液充足體魄强壯之婦女未有能勝其任者因生產過度而致强壯之體成爲瘦弱之軀即如何杜庭太太者亦已數見不鮮矣廣州河南龍溪首約龍慶里十二號國民革命軍第五軍第十三師三十九團駐省辦事處何桂庭先生來書述及其夫人如何由韋廉士大醫生紅色補丸之功力得獲康壯復原其函如左云

余妻素來强健身體肥胖因生育過度及撫育兒女煩勞以致血氣虧損皮黃骨瘦頭暈目眩腰脊酸痛寢食不寗遍聘名醫調法皆無見效後閱報載知韋廉士大醫生紅色補丸功效卓著遂決意立即馳往西藥房購賣數揜試服一瓶功效立見再服數瓶其病若失今其精神比前更覺强健身體日益肥胖由是確信貴醫生之紅色補丸治病特有奇效及能再造之功惑激之餘愧無以報呈上賤內最近攝影小照一張并綴數言以誌鳴謝聲敬告我女界患病者爲介紹焉

韋廉士大醫生紅色補丸乃是天下馳名補血健腦之聖藥專治起各症其功力不分男女均可轉弱爲强也曾經治愈 血薄氣衰 血薄如水 腦筋疲弱 腦筋疲乏所致 胃不消化 瘋濕骨痛 臀尻酸楚 筋系刺痛 諸虛百損 瘴癧熱病 重病之後 少年斲傷 服用莫不立奏功效凡經售西藥者均有出售或直向上海江西路六十號韋廉士醫生藥局函購每一瓶大洋一元五角每六瓶大洋八元郵力在內

何桂廷先生夫人王氏

閣下之肝經及腸胃必需有序

各種疾病大半由大便秘結所釀成因逐日應去之渣滓滯留腸內醞釀毒汁輸入血液故也或者因肝經失和膽汁不調以致肝火上升致令疾病頭痛等患欲令大便有序腸胃清潔肝經和平莫妙乎紅色清導丸也即如山東高密單子鈺先生來書云鄙人今春忽患肝經失調日益劇重

於是頭痛便閉諸恙相繼叢生多方醫治終而試服紅色清導丸遵照仿單所載每於臨睡之前吞服此丸三粒次日即大便通暢頭痛漸輕連服一瓶諸病盡失痛楚皆減飲水思源皆紅色清導丸之所賜也特肅蕪函藉誌感謝紅色清導丸凡經售西藥者均有出售或直寄郵票大洋六角至上海江西路六十號韋廉士醫生藥局原班郵奉清導丸一瓶每六瓶大洋三元郵力一槪在內

上海法租界會審公廨爲公示傳喚事

案據法商百克律師代表好時洋行訴大昌成蘇料號主姚俊傑積欠欵不付請求宣告破產一案該被告姚俊傑去向不明應准公示傳喚仰被告於本年十月十九號下午二點半鐘投案候訊逾期不到即予缺席判決此諭 Z5296

上海法會審公廨公告

案據法商程司狀請 [illegible] 姚俊傑 [illegible] 限被告姚俊傑于公告登報後十四天內來案辯訴倘逾限不到即爲照原告請求核判勿自悞切切 Z5385

德國制育良友

蓋生育繁密而產婦之身體亦日益衰弱且兒女衆多 [illegible] 順此失彼況今物質騰貴生活程度日高之際 [illegible] 而用法簡便 [illegible] 生育之本能且 [illegible] 功效安全無危險之患 [illegible] 六盒洋五元外埠函購 [illegible] 太和大藥房 [illegible]

南無阿彌陀佛 誦百遍當能超生三界積無量福德 三尼弟子敬願

閱報諸君閱報至此請 閉目合掌 北念

甘維露律師代表林渭卿警告陳慶生

茲據敝當事人林渭卿（即林渭記）聲稱去年五月間由 [illegible] 介紹陳慶生（即陳慶記）至鄙人處租挖泥機一部議妥按月租金銀若干兩嗣後陸續被欠巨欵屢索無着 [illegible]

寗波鄞縣南鄉吳芝生爲驅逐劣子聲明

[illegible]

山陰 籩山 餘姚 馬渚 楊氏修譜

[illegible] 通訊處 [illegible]

本埠市價表

◉國外匯兌 十月十八號

匯豐銀行電匯英倫一先令六辨士八七五
又四個月期 一先令六辨士九三七五
銀行即期 一先令六辨士八七五
銀行電匯法國（申規一兩計算）
銀行電匯美國 美金六十一元八七五
銀行電匯香港 申規合港洋
銀行電匯印度 申規一兩計算
銀行電匯新加坡 申規合新洋
銀行電匯日本 申規合日金

◉金市（十二月份標金）

前市開盤 最高 最低 收盤
後市開盤 最高 最低 收盤

◉銀洋錢市

類別	上午	下午
洋釐	七錢二分三釐	七錢二分二釐
銀拆		
江南小洋		
廣東小洋		
銅元	千四百	千四百
衣牌		
貼水		

楊慶和、成記、老鳳祥、新記、天寶、方九霞等 各家飾金每兩

◉米市

▲滬南 河下 ▲滬北 新粳 早稻 薄稻 羊尖 杜尖 廠家 利廠 各戶名

◉雜糧油餅

▲洋米 一號西貢米 二號西貢米 又 十月交貨 大絞米 安南粳

◉麵粉

綠兵船 綠炮台 綠寶星 綠雙馬 綠天字 綠飛艇 紅車 紅炮台 紅兵船 紅寶星 紅雙馬 紅山 紅飛艇 紅天字

◉糖市

▲南粳售價 公會劃盤以大里乙麥及橫 車赤 二號白 三號白 四號白 荷蘭赤 冰糖 古巴 ▲國貨以上洋貨與昨同

◉海味

▲北市 三角粒 碎粒 中粒 干貝 魚翅 鮑魚 洋菜 海參 黑棗 淡菜

◉南北貨

▲北山 頭戶紅棗 二戶紅棗 大北子 楊山子 徐財子 本地子 桂圓 黃荳 黑荳 紅花

◉茶市

行買 茶名 件數 扯價 售客

◉絲經

◉建木

▲丈六 一八 錢碼

◉五金

▲新貨 六分洋圓 紅銅方板 正牌洋皮 札絲 二號鋼 厚方 統元 五金 黃銅 ▲舊貨

◉交易所市況

上海證券物品 ▲▲▲

◉華商紗布

▲前市 ▲後市 棉紗十六支（人鐘標準） 十月期 十一月期 十二月期 一月期 二月期 三月期 棉花（漢口細絨標準） 棉花（通州標準）

◉華商證券

本所股 第一市現開 整六 七年長期 償還 整理六 八厘

◉雜糧油荳餅

◉麩粉

◉外埠市價表

◉蘇州

▲金銀 足赤 紋銀 龍洋 小洋 銅元 ▲米市 高粳 杜尖 破米 機糯 ▲絲繭

◉無錫

▲錢金 赤金 銀元 龍洋 小洋 ▲米市

吉士 十分满意

Chesterfield

吉士香烟之烟葉

共用三種優美精選特別調和故其味最耐人品賞與普通用一種烟葉之香烟逈然不同

美商大美烟公司啓（十）

旅行一覽表

滬甯段

◉上行車

◉上海開
上午七點（快車）
上午七點三十分（四等車）
下午十二點十五分（滬錫客車）

◉南翔開 ◉安亭開 ◉崑山開 ◉蘇州開 ◉無錫開 ◉常州開 ◉丹陽開

◉下行車

◉南京開 ◉南京到 ◉鎮江開 ◉丹陽開 ◉常州開 ◉無錫開

滬杭甬鐵路滬杭段

◉下行車

◉上海北站開 ◉上海南站開 ◉松江開 ◉嘉善開 ◉嘉興開 ◉硤石開 ◉長安開 ◉杭州開 ◉閘口開

◉上行車

◉閘口開 ◉杭州開 ◉長安開 ◉硤石開 ◉嘉興開 ◉嘉善開 ◉松江開 ◉上海南站到 ◉上海北站到 ◉上海到

凡有▲符號者係與滬甬接車

鎮揚長途汽車

◉鎮江開往揚州
◉揚州開往鎮江

（本表自十月十七日實行）

◉輪船進口報告

十月十八日進口

◉輪船出口日期

▲寧波 ▲長江 ▲北洋 ▲南洋 ▲廣州 ▲溫州 ▲福州

無線電話

秋高氣爽。開洛播音電台。近來特別清晰。未購收音機諸君。請從速駕臨選擇。共享耳福。

開洛收音機。有美國設立數十年之開洛本廠保證。非若投機劣貨。售出不管。故購開洛出品必能永久滿意。

礦石機每具四元。連開洛聽筒合購十五元。

南京路十二號　美商開洛公司

分售處　南京路東方　霞飛路一七五號　西藏路八十二號　泥康　康福　惠勒　滙通

本埠增刊

團體消息

▲婚禮誌　旅滬徽商李達孚君之長子孟符、昨日（十七）在城內西姚家弄本宅、與北京審計廳長單東笙君之女基巽、行結婚禮、證婚人爲李平書先生、介紹人爲朱承石盛霞初二君、李公子爲上海民立中學校高材生、單女士爲北京女師附中高材生、堪稱佳耦、李達孚君爲徽寗同鄉會董事、尤熱心道路事業、現時籌備之屯昌汽車路、即由李君主任其事、故徽寗同鄉會及屯昌汽車路公司、均派有代表前往道賀、來賓甚衆、極形熱鬧、今晚並有親友公份、尤有一番盛況云、

商店消息

▲呢絨同益會維持貨價之重要會議　上海呢絨同業、近因先令短縮、營業艱難、特於昨日邀集全體同人、在南京路本會內啓軔堂開會討論、提高貨價、以顧血本、對於各貨須當提加一二成不等、對於洋行届期到貨、請求展期云云、即此解決、

▲百利公司明日正式開幕　三馬路大舞臺西首百利公司、自裝修以來、已有月餘、已告工竣、定於明日舉行正式開幕、大放盤三星期、專售留聲機器絲、絲團巾絲邊絲套香水香粉金銀首飾、以及化妝物品、應有盡有、届時必有一番盛況云、

▲大有爆莊十週紀念放盤　大東門內大有爆莊、發行瀏陽爆爆、遐邇馳名、現因十週紀念、定於十月初一日起將各貨特別放盤三個月、凡於九月內預定、今年總銷數者、得特別優待云、

▲德昌提莊正式開幕　新開路德昌提莊、設滬已十餘年、採辦京陝等處珍貴皮貨及各式衣着、現因新屋落成、定於陰曆本月十四日正式開幕、

▲購絲綿之良機　盆湯弄寗波路口獅香廬、近由餘杭運到絲綿數十斤、每斤祇售洋五元三角、與五元八角、近聞優待各界試用起見、每斤得減洋三角云、

▲老戴春林順號大擴充開張　新開路醬園弄口戴春林順號、近大加擴充、新增花色、改裝全新玻璃門面、擇於九月十八日開幕紀念、各貨廉價半月、以答主顧云、

▲石路三馬路口大昌發記綢緞局　開設以來、歷有年所、現向各大名廠、定造新樣綢緞、如綺成綺綾綢絹等、色色俱備、爲優待顧客起見、洋價照碼八折、并特製精雅贈品麻紗洒花手帕、以酬顧客、於本月十六日始、以舉行此項贈品云、

▲雅霜銷路之踴躍　五馬路大陸藥房發行之嫩面雅霜、香味質料俱勝、本年定貨、既超越往昔、現因天時寒冷、各省區紛紛出貨、大有應接不暇之勢、而門市零批尤爲踴躍、本埠各號以經售雅霜、足以引起顧客之他種營業、皆樂爲銷售云、

▲同昌無綫電話部宴客　前晚吳南路同昌無綫電話部、假座武昌路安樂園宴客、邀請海上名流、到者有胡美倫女士何仿南、劉劍、彭家農、姚宗仁諸君、暨松柏社全體票友、劉占魁王皆蘇田采芸等、均由同昌車行行務主任屠潤材及無綫電話部主任黃漢忠并電池部主任陸志剛諸君殷勤招待、觥籌交錯、頗極一時之盛、席終、復絃管並奏、至十二時始各盡歡而散、並聞該部定於本星期日晚七時由無綫電話播送各種著名京曲云、

▲雅聲營業公司遷移　雅聲營業公司、創辦以來、迄今三載、邇因營業尤臻發達、原有房屋、不敷應用、已於日前遷至三洋涇橋德慶里七十七號、照常辦公云、

相家　蓬萊女士

寓南京路金城銀行西首民益里　相金一元

▲鈕扣事業之第一發明家　虹口楊家灣物華鈕扣廠、係呂振生君獨資創辦、開設以來、垂十餘年、使用堅固、出品精良、近因天氣漸寒、各界需要鈕扣正亟、聞向該廠批發及訂購者、頗形踴躍、今該廠添工日夜趕製、以供需求云、

▲麗華公司減價中之營業　麗華公司自前日起減價後、營業之盛、得未曾有、現樓下洋雜部、新運到大帮各種呢帽、每頂減售二元至三元、各種便帽、每頂廉沽五角至一元二角五、各款時式女帽童帽、無不廉售、又德國紅心熱水瓶、原價二元五角售減二元二角五、一磅水瓶、每只五角半、白銅大水杯、水瓶每只一元七角、德國羅絲熱水瓶、每只原價二元七角減沽二元二角五、花旗新式大蓋水瓶每只二元、其餘各種日用品、一律廉售云

▲華商別墅定期開幕　華商別墅、位於文監師路鏝業會館西首、爲新建之惟一喜慶大禮堂、裝飾富麗、佈置華美、且屋宇寬敞、能容一百餘桌、至一切櫈凳桌椅、均係雲石所製、十分講究、門前馬路、寬而且闊、停靠車輛、亦極自由、現定於陰曆本月十六日、正式開幕、並歡迎各界參觀云、

出版界消息

▲三十期聯益之友明日出版　聯益貿易公司出版「聯益之友」三十期、本定十六日出版、現因印刷所遷移、致耽誤數日現准明日出版、各報販處、均有另售云、

▲曲海總目提要發售預約　乾隆間揚州鹺商搜羅傳奇雜劇進呈內府黃文暘目覩其盛、每種撰爲提要、摘錄其本事、考證其事蹟、爲曲海總目提要四十六卷、向未刊印、手稿流傳、輾轉歸武進董氏、此次大東書局刊印四庫總目提要、因四庫不收傳奇雜劇、方從董氏商借此書、并請董康吳梅王國維孟森陳乃乾諸先生、擔任校訂、付之鉛槧、現已發售預約、備有樣本、可供函索、

▲醫學門徑語之印行　中西醫學研究會、成立迄今、已十有餘年、歷經內務部批准在案、所譯醫典、達數百種、會員凡千餘人、今爲普及醫學與衛生智識起見、印行醫學門徑語一書、採列諸大家之精論、集合新舊之醫說、務使國人能以國文自修世界之新醫學說、函索附郵四分、至上海梅白格路一百二十一號該會即得、章程附寄云、

▲攝影指南不日出版　武定路揚子影片公司主任歐陽慧鏘君、以其舊日經營照相事業十餘年之經驗與心得、成攝影指南一書、凡自備手提攝影器者雖無導師、一閱此書後、即得最佳之效驗、該書於民國十二年初版及再版、風行一時、此次三版已在裝訂中、不日可以發行、全書硬布面燙金、精印一厚冊、長八寸半寬五寸半、實價二元二角、現歸揚子公司發行、本埠分售處河南路商務書館、及南京路永安公司照相部、中華照相館、寶記照相館四家云、

醫訊

▲德醫史國藩治吐血症　海寗路天保里口德濟醫院主任史國藩君、爲滬上德醫界中素負盛譽者、學術經驗俱甚豐富、對於吐血一症、尤所擅長、入秋以來、吐血病人前往求診者頗衆、聞已治愈者有數十人云、

申報本埠增刊分類廣告

書目

上海拋球場　會文堂書局　海上獨步之大廉價　歡迎各界惠臨　自陰曆八月廿五日起九月廿五日止　◆書目列下◆　庚E3169

碑帖書畫

書名	冊數	定價	廉價
柳公權玄秘塔	全書一冊	定價六角	二角二分
梁同書杭城水利記	全書一冊	定價四角	大洋一角
梁鼎芬書崇義祠碑	全書一冊	定價四角	大洋一角
顧羅氏墓誌銘	全書一冊	定價三角	大洋八分
病鶴叢畫	全書四冊	一元二角	大洋三角
歷代名人畫譜	全書二冊	定價一元	大洋三角
茜窗小品畫譜	全二大冊	定價三元	大洋八角
詩中畫	全書二冊	定價八角	二角四分

金石

書名	冊數	定價	廉價
醉愛居印賞	全書三冊	定價八元	三元五角
影印歷朝史印	全書六冊	定價六元	一元八角
吉金彝器欵識	全書一冊	定價四元	大洋一元

子史

書名	冊數	定價	廉價
歸震川評點百二十子	全四十冊	定價十元	四元五角
歐陽文忠公五代史鈔	全書四冊	定價八角	三角二分
邵二雲先生史記輯評	全書八冊	定價二元	大洋八角

詩文

書名	冊數	定價	廉價
仿宋影印王摩詰詩集	全書二冊	定價一元	大洋四角
曾南豐文集	全書二冊	定價四角	一角五分
三蘇文集	全書八冊	一元二角	四角八分
仿宋胡刻文選	全十六冊	定價八元	三元六角
影印六朝唐賦	全書二冊	一元六角	大洋五角
朱舜水遺書	全十二冊	定價八元	大洋三元
李笠翁一家言全集	全十二冊	二元八角	一元二角
評選古詩源（中紙）		一元	四角二分
評選古詩源（洋紙）		六角	二角二分
章實齋文史通義	全書八冊	一元二角	四角八分
評註韓昌黎詩集	全書四冊	定價二元	大洋八角
韓文起	全書六冊	一元六角	六角五分
孫月峯評柳柳州全集	全十六冊	定價八元	三元六角
柳河東文集	全書六冊	一元六角	五角六分
詳註唐詩三百首	全書一冊	定價三角	一角二分
白香山詩選	全書二冊	定價五角	大洋二角
李習之文集	全書二冊	定價九角	大洋二角
孫可之文集	全書一冊	定價三角	大洋一角
李長吉集	全書二冊	定價五角	大洋二角
李義山詩箋注	全書六冊	一元六角	六角五分
歐陽文忠公文集	全書六冊	一元六角	六角六分
隨園女弟子詩選	全書二冊	定價六角	二角四分
有正味齋駢體文	全書十冊	二元四角	大洋一元
中國文學史	全書一冊	定價五角	一角八分
中國文學指南	全書二冊	定價六角	二角四分
古文評註全集	全書八冊	一元二角	四角五分
飲冰室文集全編	全書四冊	一元六角	大洋六角
詳註經史百家雜鈔	全十六冊	定價六元	二元四角
影印汲古閣本放翁逸稿	全書二冊	定價六角	大洋二角
詳註曾文正公八種	全二十冊	定價四元	一元二角
精校圈點呻吟語	全書一冊	定價四角	一角二分

尚有書目不及備載請參看前日本報

上海四馬路　大東書局　新出各書　庚E3166

書名	冊數	價
重考古今偽書考	一冊	五角
言文對照古文筆法百篇	二冊	六角
唐詩研究	一冊	二角
學詩辨體法	二冊	六角
史論文範	四冊	五角
游記文範	四冊	六角
實用圖案畫	一冊	四角
白話解釋違警罰法	一冊	二角
珠算入門	一冊	四角
會計學詳解	一冊	五角
錢氏兒科案疏	二冊	六角
婚姻指導	一冊	八角

以上各書一律七折　上海四馬路大東書局發行

兒童小樂園　小故事二冊　小戲劇一冊　小詩歌一冊　小歌曲一冊　小童話一冊　小尺牘一冊　小笑話一冊　小謎語一冊　小畫集一冊　各一角　全十冊合裝一錦套　定價一元　實售七折

兒童戲劇　每集一角　八集　實售六折

文明書局謹啓　現代論文叢刊　新文選今談　上下古文範　初學新文範　高等新文範本　作文初步　學詩初步　學詞初步　論說文範　白話書信　平民尺牘　兒童啟智　世五週紀念　送三角碑帖　書滿一元送　九折　上海棋盤街

泰東圖書局　歷史哲學　定價一元　謙之文存　小本定價九角　不平等條約　定價八角　社會學大綱　定價五角　台灣革命史　定價九角　舟中（創作小說）　定價四角　影戲劇本作法　實價三角半　上海四馬路中

啓事

▲上海渡船公司　本公司備有大小火輪多艘、專載趁客、及上下水拖船等、用穩妥異常、價極低廉、如蒙賜顧、無論日夜、均可隨時通知、中央三千四百另一號九江路電話關頭寫字間接洽、並備大號汽油船、以供貴客駛往各名勝地遊玩之用、此佈　錦名洋行經理　寗波路　電話中央一一九五　一一九六　庚E3036

待聘

▲習英文者鑒　約翰大學畢業生　茲有約翰大學畢業生、公餘授課、聊以消遣、如承夜校或家塾聘請、可向室平街七號黃君接洽　甲四

徵求

▲尋人　本月二日午後五句鐘失蹤女孩一口、名寶珠、年八歲、身穿元色夾襖、元色單褲、紅圍鞋、無錫口音、倘有仁人知其下落者、請通知老閘路二九〇號、酬洋廿元、決不食言、此佈　E4832

▲招收免費產科生　本院現收產科專科生一名、如有志學習者、請至北江西路桃源坊一八四號溥安醫館面洽　甲E4778

▲欲購住宅　茲有人欲購二至三畝、在西區或法租界、惟須有臥房四間及電氣裝置等、願出售者請詳示、投函申報天字第三百二十號信箱　庚E3157

出租

▲召租　英租界跑馬廳西首孟德蘭路同裕里卅七號、有三樓三底住宅、樓下統租或分租均可、電話西三八四七、電燈一應俱全　甲E4825

▲房屋出租　東橫浜路三十一三十二門牌房屋兩幢、每幢房間四個、浴室及普通附具等俱全、每月租銀三十兩、合意者請向寗波路七號錦名洋行接洽可也、電話中一一九五及一一九六號　3040

▲店面出租　寬大店面坐落百老滙路一二八四號、及閣行路A字二十二號、租價特別從廉、欲知詳細、請向寗波路七號錦名洋行接洽、電話一一九五及一一九六號

▲房屋出租　坐落公平路公平里之中國字號房屋、門牌A.D.七九一及A.D.七九二、合意者請向寗波路錦名洋行接洽、電話中一一九五及一一九六　3041

▲新造房屋招租　滙山路滙山里新造市房石庫門多幢、每幢月租十五六元、小費不取、該屋建築堅固、地點近河道電車、不日可遷、高郎橋吉屋無多、如欲租者請與該里經租處接洽　普盈公司啟

▲洋房出租　戈登路三十五號三十七號三十九號有住宅三幢、每幢房屋四間、樓閣浴室均有、欲租者請向寗波路七號錦名洋行接洽　3038

▲房屋出租　坐落四川路口Tinpo Terrace小洋房數幢、門牌十二號十六號至十九號、新式裝置俱全、即可進宅、每月租洋四十元、合意者請向寗波路七號錦名洋行接洽可也、電話中一一九五及一一九六號　3042

房產

▲美麗西式大廈出售　佔地十三畝半、坐落畢勛路稱爾理路、間房屋偉大、裝修華麗之西式大廈一所、除會客室洗濯所聚餐堂給圖處洋臺廚房伙食房雜物室窠字間房間十、浴室四間、通室及存物間等外、尚有可容二廂之汽車間、用人宿所、馬房、閣門房、花園並各種花木等、一概出售、如崇惠顧、請到南京路十五號普益地產公司、電話中央八二三三一　庚E

▲精緻洋房出讓　霞飛路精緻洋房一座、計面積二畝三分、地處幽靜、設備佳麗、十大間外有露天洋台及花園等、今因物主他適、廉價出讓、承詢詳細、請向南京路十五號普益地產公司接洽（註明P.S.九一八）電話中央八二二二　庚E3172

▲洋房出售　坐落愚園路有八大間洋房一所、地居中點、交通便利、雖只一畝餘面積、但鄰近尚有餘地可購而建接之、欲知詳細及價格、請詢南京路十五號普益地產公司、電話中央八二二二詢問說明S.P.六六七　庚E3133

▲沿馬路市房召租　北浙江路沿馬路寗康里有三幢六幢二幢一幢石庫門各一宅、屋宇寬大、不收小租、有意者向管門人領看　E3119

▲房產出讓　上海著名住宅一所、座落法租界、約五畝、花園老樹、客廳大房間三間、直達洋台、主人房間四間、浴室三間、普通房間二間、又浴室一間、健身間二間、售價異常便宜、請與四川路七十號中國營業公司接洽、電話中央八二八八號

▲房屋出讓　家庭住宅佔地五畝、菜園極大、下房有七間、二層房間五間、浴室四間、其他五間、僕役住所、汽車間、現因急於出售、價格特別低廉、請投函申報天字信箱第三百十九號　庚E7155

▲洋房出售　大西路二畝地優美洋房、草地、大廳、會客間、餐室、談話室、書室、四臥房、二浴室、容間二間、地板均用硬克木、熱氣裝置、避暑室、汽車間均全、售價三萬六千兩、合意者請向中國營業公司接洽電話　庚

▲房屋出售　朝南大房間、草地網球場約二畝、近法國花園、美麗大廳、會客室、飯廳、客房極大、地板考究、新式浴室二間、房間三間、直達洋台走廊寬舒、房間二間、浴室廚房均全、極合衛生、煤氣熱水全備、售價四萬五千兩、請與中國營業公司接洽　庚E3154

▲優美洋房出讓　今有坐落愚園路優美洋房一宅出讓、有地二畝三分之一、有八大間浴身房、存物室洋臺及用人宿舍等、如合意者、請函南京路二十五號普益地產公司P.S.九、電話中央八二二二詢問說明　四四　庚E3132

▲中國式房屋及店面出買　今有中國式房屋及店面、建落本埠各區、以租界內利息豐厚、誠投資興業最合宜者、凡有志置業者盍乎來、欲知詳情請詢南京路二十五號普益地產公司、電話中央八二二二號　E3135

▲洋房出買　鄰近靜安寺路有堅固洋房一所、占地一畝四分之一、極合中國人住宅、有大小廳房多間、設備齊全、交通便利、若有合意者、請按函南京路二十五號普益地產公司、電話中央八二二二詢問說明　P.S.五四七　庚E3134

▲吉屋出售　今有坐落公共租界法租界大中小洋房數椽出售、價極相宜、有意購地房屋者、請函或電南京路二十五號普益地產公司、電話中央八二二二　庚E3131

大文襪第一　製造廠設北開天通菴路一百四十八號　總批發所設四川路青年會北首　電話中央九六五　美國電機彈織　造力第一　研究聘請名師　其他式欵顏色　如貿尺寸　各地無不適　符第一大文襪廠謹啟

五卅改爲五州襪緞　註冊商標　五卅牌　各種貨絲襪電機線襪價廉物美　五馬路寶善街五百三十六號門牌

中山牌　行銷全球　名馳中外

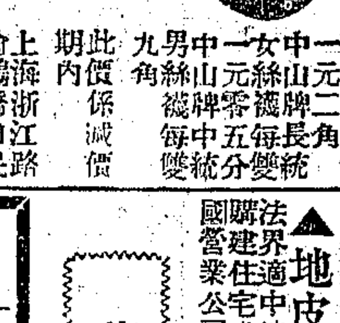

中山牌長統男絲襪每雙一元二角　中山牌長統女絲襪每雙一元零五分　中山牌中統男絲襪每雙九角　此價係減價期內　上海浙江橋口民路　一倫襪廠出品

襪廠商標

儉德會餐廳　老靶子路福生路口　電話北三一二五號

◀每客一元▶　▲小食　來路牛尾湯　捲筒魚　鐵扒雞　冷大猪腿　燒火腿　蘋菓浜格　水菓　咖啡

◀每客七角半▶　來路牛尾湯　捲筒牛肉　火腿雞仁飯　蘋菓浜格　水菓　咖啡

◀每客一元▶　▲大菜　奶油蛤蜊湯　白汁桂魚　哈利牛仔　蝦仁雞飯　燒猪扒　檸檬塔　水菓　咖啡

◀每客七角半▶　奶油元蛤湯　白汁桂魚　革利牛仔　雞絲冬菰　檸檬塔　水菓　咖啡

菜餚精美　座價雅暢　招待週到　堂彩不收　庚E8159

菜館

地產

▲地皮出讓　大西路附近可倫比亞路有地念二畝、此處戶口日多、地價必增、有意購置者、請向中國營業公司接洽　庚E3156

▲地皮出售　法界適中地點有地七畝、購建住宅或營業均宜、有意者請與中國營業公司接洽、地價現與日俱高　庚E3154

龍虎牌　註冊商標　松江日昇襪廠出品　發行所四馬路太和坊　滙通號

寗波立興織造廠　立心牌　註冊商標　本廠出品如羅宋帽、毛絨衫、冷衫巾等、織造精良、定價克己、惠顧諸君、明認立心牌商標、致不悞應　◀總發行所寗波路同和里▶

廣東襪廠　註冊商標　上海　發行所滬南江南路直橋白偷一號　各種純絲襪、絲光襪、紗襪等、均用上等原料製造、質堅耐用、顏色鮮艷、獨一無二、請認砌字牌襪

怡豐襪廠　魁首牌　商標　魁首襪牌　貨地堅牢　顏色齊全　定價公道　發行所在五馬路寶善街中

德國蔡司老牌　千里鏡

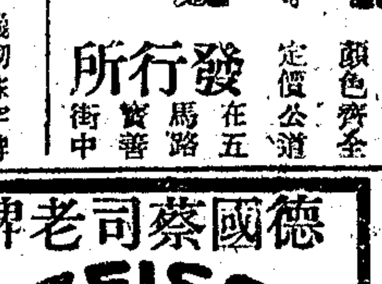

製造精美　收光充足　備有大批現貨如荷購辦尚希與德商禮和洋行光學部接洽　地址上海四川路蘇州路角　電話中央六九五八號　甲E4833

出售

贈券　剪存此券永遠有效　福昌綢莊　請將此券剪下向三馬路七十號福昌綢莊定購綢緞喜幛或祭軸一個者奉送大長城香烟一罐或新式絲巾二方無券不贈並此聲明　E庚3015

「招牌應用何種質料爲最宜？」銅的容易變色、漆的容易脫落、若要漂亮醒目、永久鮮艷、當然要算搪瓷招牌。因爲這種物質既美、價格極廉、精製招牌的地方、在上海小西門外新馬路廣中華琺瑯廠。電話南市七百七十九號、欲知詳細、儘可函詢。　3020

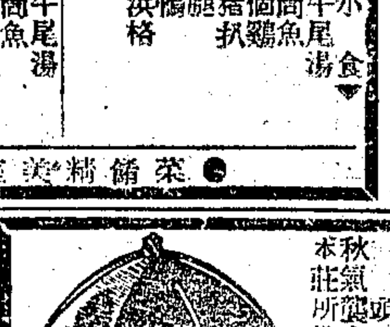

頭一個問題就是帽子！秋氣襲人、居家出外、帽以何式爲宜、本莊所備中西各式新樣帽子、質料優良、價格低廉、期內減價、歡迎惠顧　陳世一帽莊　法租界自來火街口　3350

熱天走馬路所穿的　陳嘉庚公司　網球鞋　最舒適又耐用　大號每雙定價一元六角　小號一元二角　上海南京路山西路西首陳嘉庚橡皮公司啟

振華打字專科學社招男女生　本社創辦於戊申、功課完備、教法精密、造就人才、供職洋行各機關不少、成績著有口碑、本社並能介紹職業、欲閱詳章、函索即寄、社址虹口乍浦路　E4814

醫藥

浦東瘋科名醫　張祝家橋　張洪柏九世祖傳、專治瘋痰不遂、中風四肢、梅毒瘋病、均可立愈

龍光橋獨步眼科　童好奇　專治七十二種眼疾、翳障爛弦、風淚珠痛　E3041

蘇州瘋科　張慎夫　專家　E3011

孟河名醫　肺胃病專家　E3160

上海中國瘋病醫院　專醫各種瘋癲　E3062

西洋年輕女子　專治按摩　E8674

▲轎車出讓　茲有轎車一輛、八只汽缸、車身堅固、行駛平穩、刻願出讓、祇售一千兩、有意購置者、請投函申報天字第三三二信箱　甲E4775

▲轎車出讓　茲有五人座奧斯汀Austin轎車一輛、十二匹馬力、車身堅固、行駛穩捷、用油極省、介命可行二十英里、有意購置者請投函廣東路二號P. Entichnap　E4696

惠通烟行二樓　南京路浙江路口東首　電話中央五一四四　新增各式麵点　陰歷九月十三日開幕

●劇場消息

▲談顧肯夫之作風　藝術之作風、民族不同於民族、國家不同於國家、作家不同於作家、即一作家之作品、亦因時代因環境而有異、此可於近代文擷證之、研究藝術者、皆韙余言也、影戲之爲藝術、其於文壇上之位置、不異於戲劇、則其作風、有可得而言焉、今日中國影戲之作風、多事實之鋪敘、而少描寫、尤少片面之描寫、多繁華打撲之故事、而少入情入理之材料、多猛擊觀衆之頭腦、而少彈動觀衆心弦之情感、此無他、觀衆之學識未足、而藝術界尙欠犧牲精神故耳、此我國影戲事業之所以於藝術上少進步之作乎、然我國之影戲、其導演與演員、亦各有其作風、其作風之若何、姑不論、其各有作風、則實在事也、亦值得研究事也、顧君肯夫從事於影戲甚早、讀其從前所爲文、亦多經驗學術之論、其完成之作品凡三、曰人心、曰公平之門、曰可憐天下父母心、其所編劇本而經他人攝製者亦三、曰新人的家庭、曰上海三女子、曰上海之夜、今依其作品而先後下一評騭之、(一)人心、(民國十二年作)、此劇工作之開始、在十二年春、歷八閱月而成、爲顧君之處女作、劇情描寫婚姻不自由之男女、脫離家庭、頑固之老父、復登報不認其媳、而一方幽其子不使出、夫婦乃分飛、嗣老父之求工廠、以勞工待遇問題而罷工、並大示威、其媳爲之求援於駐兵營、圍始解、家庭之風潮息、而其父亦爲骨肉之愛所感、而愛及勞工云、此劇包含之主義太多、如父子之愛、夫婦之愛、朋友之愛、以及勞工與資本家之愛、無不畢有、博而不精、是大詬病、然此時之中國電影、幼穉尤甚於今、此片尙屬比較傾向藝術之作、況一作家處女之作、其包含自必較豐富、蓋作者研究思想之所得、積之既數年、一旦機會臨前、於是恨不能將所有盡傾於其作品中、至若其演員之表演、固有多處能顯露顧君之作風、顧君之導演、表情較動作爲多、此可於其以後作品中證之、(二)新人的家庭、(十四年作)、此劇顧君不過任編劇耳、此劇本名半夜啼聲、取白樂天慈烏吟意、描寫母子之愛、以人心劇中未納入之意而爲之者也、導演者爲任君矜蘋、其見解自異乎顧君、因之手段亦不同、據原劇本意、純爲夫妻母女愛情之描寫、任君則加以偵探匪徒之情節、蓋非顧君之作風也、(三)公平之門、(十四年作)、此劇劇情描寫法律之不平等、公平之門中、幾演一極不公平之慘劇、立意極佳、然太離奇、觀者非用盡心思、不能領會、有識者以陳義高尙崇之、然攝影太劣、間有極重要之數節、因攝影及顯影不善而剪去、遂益使人不能明瞭、而歡迎之熱度銳減矣、此雖其失敗之作、然可窺見其作風已異乎「人心」、而其立志傾向藝術之決心、頗可佩也、我友何君心冷、嘗爲評於國聞週報、盛稱其勇於藝術、而亦預料其營業之失敗、顧君儻亦許之爲知己乎、(四)上海三女子、(十四年作)、亦顧君所編劇、而嘗諸任君矜蘋者、本名「弄堂情史」、亦有奇趣、任君初改爲二姑嫂、旋又改是稱、殆以其具有吸引觀客之能力耳、原劇立意甚深、劇中主人爲一受人欺騙之少女、而閒閒寫來、處處爲之鳴不平、一經改竄、乃改原狀、聞原書之結束、與銀幕上之上海三女子大異、原書所敘少女、爲其兄訪得後、二家親屬、共議以嫁誘之墮落之少年、衆人意既同、少女獨翠然起曰、汝等欲以我嫁此傖、何獨不問我、此傖者、萬惡人也、詎能以夫我、言已絕裾竟出、而一劇乃以告終、現攝成之影劇、與原本蓋不同也、(五)上海之夜、(十五年作)、全劇劇情、殊無意義、不過迎合一般小戲院觀衆心理、以偵探匪類及滑稽動作博人一笑耳、覩顧君以前所編所導諸作者、及見此劇、無不同聲叫怪異、蓋立意既非、終不免無理取鬧之誚耳、顧君殆以公平之門之失敗、憤而出此耶、(六)可憐天下父母心、我觀上海之夜、幾疑顧君不耐屢次失敗而放棄其藝術之主張、而自甘於同流合污、以迎合觀衆矣、我知觀上海之夜者、無不作如是想也、今顧君導演之可憐天下父母心、已竣事矣、國慶前一日「試映於中央、我既觀是劇、乃恰然復見顧君眞面目、知顧君仍在向藝術之途而前進也、此劇之描寫、有類於歐美名家之短篇小說、不作整個的事實之鋪敘、而僅全力於片面一部份之描寫、全劇包括之事實、至爲繁複、而顧君能出其驚人的手段、敘之極簡而又極詳盡、綜其全劇所描寫、簡言之三數語可畢、蓋言之、非萬言不盡、而全劇多近景、用描寫方法、尤見精彩、蓋近景之面部表情、一毫不容苟且、導演及演員、非富於學識經驗不能也、此尤足見其導演之工夫、而全劇之描寫、皆合藝術之規例、其極峯點不在與觀衆心理上重大之刺激、而在時時撥動觀者之心弦、使觀衆於不自覺間、浸淫沉醉於其豐富之情感中、又能利用電影之方式、以爲郎窺、使觀衆飽含懷疑之觀念、殆一旦如夢之覺、始恍然而悟、曲折雖多、結構雖奇、而描寫深刻、且甚明瞭、已不如公平之門之晦澀、故可憐天下父母心者、顧君最近最進步而又最有藝術之作品也、綜觀顧君諸作、其作風、除上海之夜外、要皆有純正之主義、其自導演之劇、主義悉甚正大、其表情則多慢的表情、快的動作則絕少、然每一劇必略變其作風、「人心」博、至「公平之門」而趨離奇、至可憐天下父母心而趨重於描寫、其變化之點、亦即其進步之點也、若可憐天下父母心者、雖未可必其於藝術上有絕大之成功、然可斷定顧君已探得藝術之秘奧、方努力前進也、(君豪)

▲百星大戲院將映二大巨片　百星大戲院將於二十四號以後、開映二大名片、一爲美國第一國家影片公司最新出品之社會名片「女書記」、一爲德國聯合影片公司最大鉅製戰爭片「全破滅」、聞二片價過高、故將略增座價云、

最優美之住宅區域　在安定盤路登心路TUNSIN ROAD之西大西路底地頗幽靜交通便利是爲新闢之區最宜於經營府第及置業者之購備

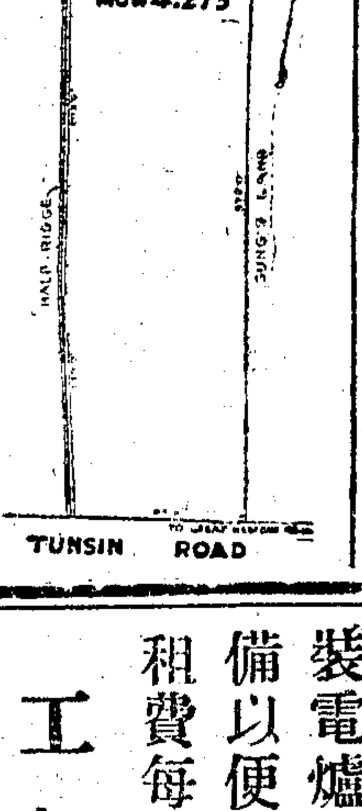

ARC　普益地產公司　上海南京路十五號　電話中央八二二二

夏天已過

日間雖溫煖入夜即寒冷惟有立裝電爐可禦此夜寒並須及早預備以便冬季之用

租費每月銀五錢

工部局電氣處

辦公處　福州路十七號

樣子間　南京路廿六號

電話中央二二百八十二號

共舞臺連環戲

二本蓮花公主

電影京戲新劇三套連環日夜排練即將開映

徐蘭芳飾百花仙子　李桂芳飾東方朔　粉菊花飾蓮花公主

◎全劇十大變化（電影部份）

(一)神仙夫妻蓮花公主與東方朔。得道升天。飄飄入雲中。拍法稀奇。異樣好看。

(二)百花仙子調戲東方朔。蓮花公主吃仙醋。。東方朔忿怒吞換骨金丹。明明一位美貌少年。立刻變爲白髮龍鐘老者。脫去情綱。此慕滑稽有趣。變幻神奇。更有萬紫千紅的王母園。風景極佳。電影中所僅見。

(三)一羣妖仙挾左道旁門的驚人邪術。胆敢在觀音聖母紫竹林前。施弄狡猾。觀音抱慈悲主義。不開殺戒。以致紫竹林被羣妖圍困。於是王母遺齊天大聖劉海及天神天將暨如來佛元始天尊太上老君同赴戰地。用三十三天所有的無上法寶。收伏羣妖。解了紫竹林之圍。那許多妖精原形。當塲顯出來。好看煞人。好笑煞人。今將電影中變出來的寫在下面。㊀金蟬獺蝦蟆。㊁千年大蠟燭。㊂橫行無忌野螃蟹。㊃紅漆描金子孫桶。㊄善做說客大夜壺。㊅專肆逢迎白兒子。㊆見縫必鑽小黃鱔。㊇碩大無朋猪婆龍。㊈殘暴不仁懶脚魚。㊉跋扈將軍大樹椿。看了十個妖精原形。包你笑得捧腹。

(四)堂堂皇妃與太子。不幸被奸惡黨徒擄去。幽閉在秘密盜窟內。小小年紀皇太子。居然冒險設法。三翻兩次逃出虎穴。救了母親。涉水登山。艱苦備嘗。這一幕電影有高山峻嶺。有盜窟機關。有黑暗土牢。有四方城寨。危城險要。盡在影中。

(五)皇后失子驚惡夢。大電影中夾套小電影。台上人與電影中人對面表演。神出鬼沒。奧妙無窮。

(六)太子救母穿山越嶺而逃。強徒後面追趕。萬分緊急。幸遇觀音師徒。路見不平。水淹奸黨。火燒強徒。這場水火景。也算是極有精彩。水景從數十丈高橋項上將奸人打入水內。火景將一座四方城寨。燒得滿天通紅。

(七)皇妃太子。母子回宮。父子夫妻重相見。皇帝迎至宮門外。苦盡甜來。悲喜交集。宮門佈景。整齊嚴肅。儀仗排塲。異樣熱鬧。

(八)皇帝出圍打獵。豺狼虎豹。滿山亂跑。護駕隨從。氣象森嚴。是亦電影中不可多得。

(九)皇妃行路哭子。如醉如痴。迷途變幻。身入夢境。明明是橋樑亭柱。忽變爲痛心愛子。忽哭忽笑。看之果然親兒。抱之變爲石柱。拍法好穿揷妙。觀之啼笑皆至。

(十)衛妃在親子心切又慮失身于賊時。憤不欲生。懸樑自謚。觀音顯聖。點化指迷。這一塲特色。就是昨報所載。電影中人居然由銀幕上走下來與台上人聯彈對唱。而影戲仍在幕上放映。絲毫沒有破綻。觀此上十大特色此劇當能轟動矣開映在即幸留意焉。

上海游藝聯歡會

游藝一覽表

詠芬社全體女子蘇灘　蘇灘　金士家　雙簧
奉送滑稽戲迷雙簧改良蘇灘時事新賦京調小曲特別燈擔坐唱十六元八化裝念元八貴州路逢吉里一五二號

王一飛　中西幻術　化裝雙簧
武術轉傘大世界東首揚子里三號

田永奎　文武戲法
貴府喜慶堂會相邀價十八元四寓六馬路西首中央大戲院對過一四四號

聲舞臺
本臺首先發明大八線戲特排頭本二本狸貓換太子愛克司光當塲變花新辦五牌樓賽銀戲台四家全體一列價念八元住大世界後菜市街除座里口

鴻舞臺　特別大八線戲
新辦改良五層珠台　玻璃行頭古裝新戲　愛克司光當塲變化　佛學新戲活動機關　狸猫換太子　全部梁武帝　全體四家一律洋念八元住六馬路朝陽樓電車亭西鴻春里

榮舞臺
電光珠台全新佈景玻瑞行頭玲龍機關狸貓換太子應有蓋有四家一例價念八元外加車六馬路一百八十六號

文舞臺　大八仙戲
新光珠台全新狸頭接貓子太念價元八界英新橋堍或小南門文秀堂

鄭少賡　男女蘇灘　全班出演閘申
全新行頭研究特別新戲新曲坐唱世二元八化裝十四元八一應在內要加台另廣二元路牛莊三五十號半

費西冷　古裝蘇灘男女合演
貴府相遊價念四元八角車飯一廳在內寓西門方浜橋浜內方城路賠寓里六廳街金號即樓家牌便北面是

丁少蘭　丁婉娥　男女合演　改良申曲　十四元八
法界大世界東首自來火街瑞福里六號

久蒙歡迎最最名著眞才寶藝唯一女子蘇灘

王美玉　王寶玉　王愛玉
最新時事小曲特別蘇灘滑稽鄉歌電燈新擔十四元八最新特別擔加二元四諸至大世雲北首裕南路內德里

怡紅社女子蘇灘　張素蘭　張月蘭　張瑞蘭
漢口囘申新曲時調另加漢調京調用五音聯彈坐唱十六元八化裝鮮明行頭念四元八寓大世界西新橋福昌里

滑稽新戲　星期團
貴府相邀念四元八接洽處大世界西新橋北育仁里口南首中和泰烟紙店樓上代接洽處大世界北西新橋堍福昌里內第三家即孫是娥家

周珊山　乾坤　蘇灘　周鳳英　周鳳林　周鳳媚
特別新賦時事春調應有盡有研究格外克已寓大慶里二一六號

漢中郎家班四申　京都文武燈彩戲法
貴府堂演相邀請到南泥城橋跑馬廳大洽路德慶里口門牌一千一百七十五號電話中央四二三七接洽可也

陳昌浩　寧波南詞
寓北京路宋家衕來家

朱紅玉　承接全體　女子蘇灘　朱鳳玉　兼加雙簧　朱寶玉
歷颺社最時新曲男女蘇灘價十二元八上門西淌內場沙長口里吉號五

黃杏珊　陳鹿鳴　黃筱芳
特別三簧寓大世界北首西新橋福昌里三家或六馬路石一口門號

人人笑
特別日枝百鳥朝鳳貴府喜慶相邀定期不恨大世界後新有陰里內十七

左錦山　新奇魔術　男女戲法
堂演請至偷雞橋北廈門路口北德豐里八七六號普通十六元八另加四變

劉子雲　化裝　申曲
敵班申曲新添女角十四元八十儀戲扣另加寓大世界北首福昌里第三家

費嘻嘻　滑稽四簧　承接新戲
寓西門孔家街永仁卅第里七號或永安公司而接不恨改良新法電燈裝璜

女子申曲　岳美英
法界自來火街祥瑞里三里三十三號

朱滑儂　由津　回申
蕭先發明奎中拉戲京調小曲各派俱全喜慶堂會格外克已接洽榮舞台內

筱桂蓀
貴府相邀乾坤蘇灘價元三十八角寓英界西新橋北育仁里二弄第二家內

趙筱清　奉送　戲法
化裝蘇灘念元八角坐唱五音聯彈十四寓八滿九富地里潤衛一便口是

王筱新
喜壁堂會定期不悅改良申曲男女合演十六元八寓法界寶昌路恩派亞居戲院口號安里一新門牌或部世界北洽三樓接亦可

開口笑　小黑琴　婁琴儂
特別口技百鳥朝鳳加演武功賓相邀慶相不定期十悅元八二廣公寓九後公司坊永安伴五號園精神

葉如玉　葉醒儂　葉如寶
相邀十三元八　奉送　特別電燈担請至五馬路請和坊卅五號

男女合演　陸嘯梧　滑稽宣卷　改良唱春
全新繡花器具特別電燈戲檯
本社承接喜慶堂會滑稽新戲念四元八倘演全本如用佈景另議如任相邀無洽歡迎接路處南京間逸捕房里壁德裕電念七號四話中央號二四九

王瑤琴
全盤女子全寗京灘蘇彈聯夜塲面價十六元八奉送特別擔指擔路州九號

乾坤　范珍珍　范少山　鼓爭十三元價八角　親到　男女　范盈盈　醉春　蘇灘
新增特別電燈担
外加兩元四角至大慶里二百十三號

周筱虹　女子雙簧　乾坤蘇灘
女子戲迷調簧時價京曲元十二琴八鳳二外加簧元雙二蘇灘唱班合元十八梅八寓路白格里人和一六術家

夏鶯鶯　化裝蘇灘　奉送燈擔
貴府相邀化裝蘇灘念元八坐唱十二元八諸至北泥城橋西鴻碰里第一家

鳳鳴社全體女子蘇灘　錢鳳弟　錢鳳珍　錢鳳玉
[illegible]

胡壽慶　新奇魔術　女子戲法
男女大套魔術軍樂滑稽賓府相邀寓大世界北首英新西北橋福堍里昌

郎文濱　乾坤合唱　鳳陽申曲
租徵記租法和界自來火街瑞福里一衙六號或大東門內大寓街酒樓棧洽

朱寶興　寧波南詞
英界海寧波路甘肅路口九十四號樓上

玉韻集全體女子蘇灘　蔣婉貞　蔣素貞　蔣寶貞
[illegible]

王彩雲　王美雲　張鳳雲
男女合唱古裝蘇灘念元八角坐唱十二元八寓老間橋三泰街三四四號或大世西北首界新橋西福昌堍第三里家

滑稽新戲　董唐　別聲玉英　戲迷四簧
[illegible]

女子申曲名家　孫是娥
[illegible]

絕頂女子蘇灘文武戲法　施湘芸　飛霞女　七齡　飛來鳳　新聘新角　新曲新歌
全班女子蘇灘京調五音聯彈郷歌古曲文武魔術戲法大世界對里揚子馬

趙中山　男女幻術
歐美幻術滑稽轉傘傘備西洽接西處橋新福堍甲昌第東家三是孫家娥

王德岩　男女戲法　特別燈彩
寓五馬路跑馬廳大活路中西洋弄內

張寶慶　西洋技術　中西跳舞
另外一班外國女子跳舞音變花內價旅寓大世界西有慶里口福興木行內

科天影　魔術
寓六馬路跑馬聽口遠東飯店對而一百五十四號或大世魔內場術洽接

顧增壽
[illegible]

沈易書　南方拉戲
[illegible]

莫悟奇
中西大套魔術資府相邀請至英界勞合路里鑫億口松石山房或孫是娥家

張鳳翔　張玉林　外加　張玉英　童子雙簧　批鈴　男女戲法
火轉轉傘大世界西新橋街南升和四

周杏泉　周慧珍　周寶珍
男女合演新奇魔術文武戲法如宗相邀請至英租界大世界北首福昌里內

吳品如　中西幻術　乾坤戲法
[illegible]

大新舞臺 和記 九月十三夜戲 電話中央六五五〇

價目（特別花樓全間五元 花樓一元 月樓八角 優廳一元 特廳九角 頭廳三角 特包四角 頭包三角）

宋謝黃畢貴劉張鍾沈 孫 鮑 祝蔭亭
玉德韻小俊卿漢德祿喜鶴 順
珊寳秋樓佛拈培 改良 久鳴 毓堃 義 王芸芳
一林雲寳瓮陽河文華 聚陰武 殿香斬 顏 良拿 高 登珠 簾 寨

丹桂第一台 九月十三夜戲 逢禮拜六日演日戲

價目 花樓八角 特別官廳八角 特別包廂五角 頭等包廂三角 優廳五角 頭等正廳三角

苗張高 王 趙 麒 楊 碧 張杜趙
勝國百 質文文
春斌歲 滙 川君玉麟童瑞亭 琴 芳彬林連
天 新演 八本 雨 九本 十本 花

新舞台 九月十三夜戲

價目（注意）二等二角 頭等四角 廂廳八角 花廳月樓一元

情節甚長 初次開演 八時登場
連環戲月宮得寶

共舞台男女合演 九月十三夜戲

價目（注意）月樓一元 特包八角 頭包六角 優等官廳一元 特廳八角 頭廳四角 二廳二角

牛郎織女鵲橋會 今晚連環戲雙齣 頭本蓮花公主

大舞台 九月十三夜 准演新排宋朝歷史機關佈景新戲

價目 花樓包廂一元 特別官廳八角 二等正廳五角 三層包廂三角

殷孫李劉趙 趙 小月 李 毛 賈 姚張孫韓劉
春少瑞慧如韻聲楊樓桂春韻珂璧雲俊桂慶玉雨
虎棠亭琴泉 吳桂芬 即小 達子 張春海 卿芬芬卿田
初次 狸貓 念九本 換 三十本 太 起演 子

天蟾舞台 九月十三夜戲 電話中央三二七〇

價目（特別花樓一元 優等官廳一元 特別包廂八角 特別官廳八角 頭廳四角 三層特等三角）

李彭于董劉 劉 常 劉 安 劉何陳馬陳
春春振志奎 玉雅嘉義永
棠珊廷揚官 漢臣 春 恆 小 衡 舒元 琴秋麟蘭奎
九十本 隋煬帝看瓊花 陸地行舟

大世界 乾坤大劇場 京班 十三日夜戲目

（實價 樓上樓下日夜一律每位小洋一角）

佟范邱湯 郭 郭 六本
日 月永德桂芳坤泉素蘭 夜
紅慶成 景玉小桂 小元 教子 三 茂 雙 戲 狸貓換太子
背板 觀雲 州廟 釘記

大世界競社新劇 十三日夜戲目

（價目 日場 散座不取分文）

余素秋 章 董 陸 俞 擁 張 鍾 張 方 繆逸公
曉霞天厄嘯梧樵翁 翠 彩霞美玉懷玉一 也
日戲 三笑 後部 換 後 空本箱 夜戲 粉二粧 本 樓

大世界雅儒集蘇州彈詞歌劇 十三日夜戲目

日戲 二度梅 賞花祭梅 杏元識機
夜戲 醉中緣 大郎惡報 新房露衫

大世界民鳴社 男女 揚州戲 十三日夜戲目

董 張 筱 筱 筱 筱 筱 施 裔 尹
十耀福庚玉翠玉桂玉琴玉英玉蘭玉雲生樂爲弼瑞
日戲 雙怕老婆 雙 後 合 本 鏡 夜戲 送麵敘情 合 二 同 本 紙

大世界民樂社武林歌劇 十三日夜戲目

日戲 碧玉簪 夜戲 清官訪案 後本

大世界老慶豐班寗波戲 十三日夜戲目

日戲 寗月樓 王 韓 中 陳 項 葉天表
金福 承柱 鍾仙 梅芳 連卿
定軍山 節義報 夜戲 白鶴山 玉麒麟 兵篷山

大世界鴻福堂紹興文戲 十三日夜戲目

十 張尹 高張駱趙張王 王 雪俞黃陶朱李姚李言
雲配瑞勝支福雲雪佩 玉存德素小泉芳銀俞
常紅亭傘美林鳳芳卿永春梅喜寶蓮寶煥松森竹
日戲 馬家搶親 夜戲 龍圖 傳

新世界崑劇 九月十三戲目

趙 周姚王邵倪汪周 沈邵沈施 顧 倪 朱
日戲 傳鈞傳傳傳傳傳傳瑛 夜戲 傳傳傳傳玠傳傳茗
沈傳錕 華傳銓 錚湄淞鏞鉞鈐 劉傳蘅 華傳萃 琪鏽芷鐘 鉞 華傳浩 趙傳鈞
小牧 周傳滄拜請 照寄相三守侍 賞 人 投 汪傳鈐 鄭傳鑑 誘別
逼羊 磨斧師斸 鏡信罵擋歲酒 秋 獻關 淵千 忠 翏叔兒

新世界紹興戲 九月十三戲目

裘潘丁秦 馬 衛 梅 桀 樊 張馬任筱
鳳勝梁月 雲順才金
林奎父峰 瀾 水 笑 倩 標昌進鐘
日戲 白鶴圖 夜戲 遊庵認母

新世界達社新劇 九月十三戲目

秦楊王 言論 陳 正生 滑稽 張 大家 劇務 顧 主任 哀豔 名旦 吳 潑辣 名旦 宋劉汪
子德龍 趙 筱 王 恨 吳 醒 耿 樵 尚 掌航醉
明海文聲霞无能儂夢笑愚風聲達秋石輕燕漁
日戲 朱買臣 夜戲 殺子報

永安天韻樓大京班十三夜戲

趙印陳吳姜小陸 于 周 小 何張小杜陸黃趙
君德君寶鴻寶子笑儂蕙卿瑞亭頤雪長文少韻海
茂山霞奎聲庭良 蔣秀山 謝月亭 曹碧雲 周蘭芳 葉凌雲 魏寶樹 馨芳勝宴林笙山
頭本 楊家將

永安天韻樓柳社新劇場

特請海上著名新劇大家合演傑作

明星老八

永安天韻樓露天影戲

開映中國著名社會片

將軍之女

神仙世界大京班十三日夜戲目

門票每位小洋二角（今日隨門票正送廣和汽水一瓶或換游券一張）電梯上下不另取資

高蔣劉 孟 小 帆 蔣張單 劉 孟
日 榮銳昇 單 德 元 夜 銳蓮德元 榮 昇 小 帆
祥堃南 戲 堃生茂
三縣河 三六殿 北和陽 平 關 鼎盛春秋 小放牛 州廟 寶蓮燈 冀州 城

神仙世界女子京劇十三日夜戲目

門票每位小洋二角（今日隨門票正送廣和汽水一瓶或換游券一張）電梯上下不另取資

小楊查施富 李 汪 小富汪翁李 汪
日 玉玉桂勝雲蘭英碧霞 夜 鑫雲碧梅蘭英
峰樓芬奎霞 斬 六 戲 培霞霞倩白 碧 雲
黃袍人傑 鼎盛春秋 代嫁妹妹 梅龍鎮 虎堂千金一笑

神仙世界 星社 男子新劇

門票每位小洋二角 電梯上下不另取資
今日隨門票正送廣和汽水一瓶或換游券一張

准演三本 西太后
日戲 五美 奇緣 夜戲

神仙世界紹興文戲

門票每位小洋二角 電梯上下不另取資
今日隨門票正送廣和汽水一瓶或換游券一張

錢錢陶陳 支 張 李 高 尹 張錢過王
春信增雨 素 紅 伯樟和元
煥和榮泉 維 永 娥 桂 芳 英 財 林 初均水燦
九月十三日演 全本絲羅帶 夜演 三本二度梅

小世界大京班十三日夜戲目

游客入內不另取資（電話南一百三十七號 北中央四四六九）

胡陸倪張 趙 趙朱 周趙賈馬倪 張 趙
日 黑德文紫 慶友 夜 福慶耘如文龍紫珊鏡雲
戲 燈喜龍珊 鏡 雲 樓奎 戲 珊樓農良雪 宇 巴
大保國 搖錢樹 玉 麒 麟 羣英會 挑華車 盃圓宙瘋駱和

小世界越劇 九月十三日夜戲目

游客入內不另取資

勞裘周筱黃應倪 童 金 謝 裘周朱筱宋金裘
綉鳳崇加雲榮 正 碧 鳳伯達傳全根小
春加華喜仙芳生 初 芳雪 雲 山林煥桃松老法
日戲 後本珍珠塔 夜戲 五本文武香球

小世界愛華社新劇 九月十三日夜戲目

游客入內不另取資

甘謝黃倪 王 周 葉 陳 張 唐沈諸王
笑鳳蕙金 楨 明 笑蝶亦蘭
天翔芬鸞 情夢 增 文英 珠 桂生 儂梅珍貞
日戲 悶葫蘆 夜戲 後本龍鳳鎖

新新屋頂花園 新聲大劇場 十三日夜戲目

門票二角 入場參觀不另取資

全班合演 三本狸貓換太子

新新屋頂花園光裕社彈詞歌劇

門票二角 入場參觀不另取資

樊鈺庭 張雲青 王似泉 夏蓮君 十齡童 朱鈺康 徐筱堃
日演 相逢見岳 夜演 新房覓跡

新新花園鐘社男子新劇社

特座日場小洋一角 夜場小洋二角 散座不取分文

楊蔣裴秦 羅 李 夏 愼 譚 張汪高陸
笑呆灼哈 大摩夢有
雲兒灼哈 笑倩 曼英 天人 愁紅 志遠 公陀樓文
十三 日演 恩怨記 夜演 張毛毛殺人放火

游客觀覽 新新屋頂花園 不另取資

偵探長片 馬上英雄 十一日起開映第十三十四集 全部十八集共六卅本
中國戰事影片 奉直大戰爭 各界來函要求重演 情不可卻重演五天 九本
偵探長片 救國少年 初六日起開映第十一十二集 全部十五集計共卅本

和記 大新舞臺 禮聘譚派鬚生

祝蔭亭 十三夜煩演珠簾寨

王芸芳 十二夜煩演珠簾寨

和記 大新舞台 禮聘楊派武生

孫毓堃 （即）（小）（振）（庭）

十三夜煩演拿高登

貴俊卿 十三夜演佛殿拈香

張德祿 十三夜改良斬顏良

大舞臺

禮聘環球獨一泰斗文武老生

李桂春 即小達子

十三夜准演念九本三十本 狸貓換太子

聘請南北馳名色藝雙絕文武花衫

小楊月樓

十三夜准演念九本三十本 狸貓換太子

丹桂第一臺

玉記　電話中央一七四八

禮聘名震世界青衣花衫劇界大王

梅蘭芳

禮聘寰球歡迎汪派眞宗獨一無二鬚生

王鳳卿

禮聘南北歡迎長靠短打獨一無二文武唱做老生

李萬春

禮聘南北馳名武二花面

藍月春

禮聘南北馳名色藝雙絕青衣花衫

姚玉芙

禮聘南北歡迎唱做老生 **李春林**

禮聘南北馳名刀馬花旦 **朱桂芳**

禮聘南北馳名獨一無二武二花面 **李永利**

禮聘南北歡迎唱做雙絕文武小生 **姜妙香**

禮聘南北歡迎唱做均優小丑 **蕭長華**

禮聘南北馳名架子花面 **李壽山**

禮聘長靠短打唱做武生 **朱湘泉**

禮聘南北馳名唱做青衣花衫 **李斐叔**

頭接京電即日到申先此露佈

天蟾舞臺

常春恒君新排隋朝歷史機關綵景新劇

准今夜初次啓演

九本　十本

隋煬帝

看瓊花陸地行舟

禮聘南北歡迎優等唱做鬚生

陸樹田

准十四夜登台

大舞臺

續接新排連台大宋歷史驚心奪目兩本新戲又出現了

三十一本　三十二本

狸貓換太子　狸貓換太子

排練成熟即日起演先行露佈

◉大宋歷史破天荒兩本新戲又出現了

▲續接三十一本狸貓換太子說明書

▲續接三十二本狸貓換太子說明書

丹桂第一臺

玉記　電話中央一七四八

特聘南北馳名最優文武唱做鬚生

麒麟童

特煩麒麟童君連排三本破天荒創舉連台好戲

◀准於今夜初次新演▶

（八本）（九本）（十本）

天雨花

法界共舞臺　男女合演

九月十三夜准演雙齣連環戲

頭本

蓮花公主

牛郎織女

鵲橋會

本舞台所演連環戲素爲各界所稱許可謂滬上獨一無二茲因暫時停演累一般觀劇者望眼欲穿來函詢問者日有數起現定於今夜起重行開演將頭本蓮花公主與牛郎織女鵲橋會兩齣連環好戲一夜演全的看本舞台連環戲正是心曠神怡樂而不倦也

十三夜起價目注意

月樓	特包	頭包	官廳	特廳	頭廳	二廳	三層廂
一元	八角	六角	一元	八角	四角	二角	三角

患胃氣病的救星到了

胃氣散

此散能治各種肝胃氣痛用上等名貴藥料製成凡患肝胃氣痛各症無論遠年痼疾初起新病無不藥到病除數服後定能永遠斷根如患胃氣病請速購服每瓶大洋五角 代售處上海漢口路申報館廣告處

◉劇場消息二

▲中華大戲院一週紀念名劇大會及贈品　吉祥街中華大戲院、自去年由鮑咸鏘君改組後、專撰映國產名貴影片、內部大加刷新、映片機及馬達悉行更換、營業因而大振、無論影片租價如何高昂、而座價始終不漲、觀客均極滿意、刻因開幕一週紀念、將院內油牆座椅門面、不惜巨資、大加刷新、定十月二十四號起舉行名劇大會三天、特撰本年國產影片之最佳者、如空谷蘭全部・玉潔冰清・富人之女等片、逐日放映、惟本年國產影片、產額驟增、故名劇大會祇能舉行三天、自二十七號起開映她的痛苦、刻在紀念期間、每客贈上等國貨三星老牌花露水一瓶、實價值洋一角、樓廳座客一概贈花鐵羅裝菓子一盒、實價值洋二角云、

▲記奇峯突出試映　一昨觀華劇新片於中央、爲一尙武愛情劇、劇名「奇峯突出」茲略記觀感於下、歐西人目我華人向有「東亞病夫」之譏、但觀乎奇峯突出、庶能使彼邦人見而大異矣、蓋是片中武術之精、確獨乎外片之上、爲國人爭榮不少、殊可賀也、演員中有超然之成績、表情最佳者盛小天、武術最精者有張惠民、動作最佳者有徐素貞、周鵑紅、盛之鄭大有、極有精彩、盛前爲明星公司演員、可憐的閨女、富人之女、及空谷蘭中、均曾一顯色相、然終因擔任之角色不適當而不十分重要、遂加入華劇、在此次主演之奇峯突出中、果即大顯身手矣、餘如張惠民之錦棠、在飾黑衣俠客時、亦大顯身手、飛牆走壁、滔海涉險、酷似俠盜魯賓漢、周鵑紅之錦英、動作自然、喜怒哀樂、能充分表現、徐素貞之動作表情、亦復不弱、無怪映時掌聲之雷動矣、　餘如攝影之淸晰、章法之美善、導演之細膩、佈景之華麗、皆爲國產片中不易多見之成績、惜字幕不能簡明、惟亦不足爲是片遜色、尙希該公司對於字幕及其他之小處、再加以注意、庶可在國產影片界稱雄一時矣、（憶秋）

▲空門賢媳將開映　新人公司新片「空門賢媳」、自國慶日在中央大戲院試映以來、深受各界稱許、聞該片已定於本月二十四日開始開映於中央大戲院、

▲東華開映「法國八開先生」誌盛　「法國八開先生」原名「風流貴族」爲范倫鐵拿生前傑作、述法國路易時代貴族軼事之一、范氏飾片中主角、風流華貴、有目共賞、素爲全球愛觀影片諸人士所讚許、　范氏故後、片價飛金、美邦有出價八十萬美金購求范氏一片者、其名貴可知、東華院主不惜重價、購得范氏傑作極多、茲先開映「法國八開先生」一片、第一日上座極盛、觀衆無不嘆賞、

▲大中華百合公司之技擊家　大中華百合公司之武俠巨片「王氏四俠」、現已開始攝製、爲求武術上之訓練故、特聘著名技擊家任子鰲韓東坡爲敎習、從成法加以變化、花樣翻新、頗能現之銀幕、二君現兼任各處敎師、甚有名於海上、日來大中華百合公司內、劍戟刀槊、森然羅列、不知者幾疑爲講武堂云、

▲盤絲洞中之大布景　上海影戲公司攝製之「西游記」第一劇「盤絲洞」布景之雄偉新奇、爲中國影片從來所未有、最緊華之一場、厥爲蜘蛛精邀各洞魔王吃喜酒、各洞魔王怪狀奇形、見所未見、蜘蛛精及傳女等、全副宮裝、異常美觀、正賓主歡宴百戲雜陳之時、孫悟空千變萬化、設法營救唐僧、其變化亦出人意料、該場現已布置就緒、不日即可開攝矣、

▲「小工人」之攝影　明星影片公司鄭正秋導演之「一個小工人」係董克毅君攝影、光線攝法、與明星公司前出諸片、實有驚人之進步、蓋是劇王漢倫與鄭小秋、俱以一人而兼飾兩角、劇情簡單、尙易拍攝而是劇情節曲折、穿插熱鬧、往往在人叢中有同樣之二人出現、且須表演極繁複之事實、在演員方面、已屬不易、而攝影方面、尤爲難能、董君拍攝是劇、獨能苦心研討、獨出心裁、利用各種燈光、將月夜黃昏黑暗夢幻諸景、攝取得出神入妙、日前拍小秋所扮之小工人與闊大少、二人同時晤面、彼此握手、此在攝影上幾爲不可能之事實、然董君却能運用匠心極盡自然之妙云、

▲如是票房應朱宅堂會　本月十五日滬西如是票房、應朱宅之邀、假座城內大富酒樓、會串名劇、如白門樓・普天同慶・玉堂春・黃鶴樓・黃金台・罵殿・捉放曹・梅龍鎭等、其戲裝班底、悉由徐品記戲裝出租號承辦云、

▲世界戲院觀衆踴躍　閘北寶興路青雲路轉角世界大戲院、昨日開映羅克之「怕難爲情」日夜賣座俱滿、且無立足之地、並贈送每位羅克特刊一册、已贈去二千餘冊、今日爲該劇最後之一天、聞明日起、換演明星影片公司張織雲主演之「未婚妻」、凡購該院戲劵者、附贈張織雲女士最近小照一張、連映四天、

▲長城公司近訊　長城畫片公司新片「苦樂鴛鴦」女主角楊愛立、前向該公司告假、遊覽內地、昨已返申銷假、現該「苦樂鴛鴦」片、亦已攝竣、正在剪接、不日可於銀幕與社會人士相見也、該公司新攝之「任俠姻緣」及「影中影」與古裝寫與「八美圖」等劇、皆已次第先攝取外景、聞內景近因該公司擴充、建築房屋、工程阻滯、致內景暫停拍攝云云、

▲新新登高補記　余故吳人、居城西香溪、環廬皆山、雞逢重陽、恒致桓景之故事、作登高之舉、比年來作客滬上、不復有名邱勝地、再供余之攀登、則樂園天韵、高雖不及十仞、不得不取靈岩虎邱而代之矣、一昨重陽又屆、瓊姊瑤妹、偕來余寓、强牽登高新新、驅車往焉、入場、逕造最高處、以符登高之旨、維時細雨濛濛、余殊絕無畏却之心、俯首下瞰、人頭馬寸、形物莫辨、惜寒泛肌膚、大有凉秋意、瑤妹衣單、幾不能耐、弧下、至各場遊覽、茲就所見、筆之於次、范少山之蘇灘、素爲顧曲家所欣賞、良以其所唱各曲、多係自出心裁、余最喜聽之、至其妻之鶯聲、其女之玉貌、亦足以引誘一部份之遊客、周小虹之女子雙簧、頗有可觀、搭擋爲一老嫗、聞瓊姊云、係小虹之母、二人一搭一擋、極爲相得、一時掌聲雷動、新聲大劇場晚演二本狸貓換太子、余於京劇固門外漢、不辨好歹、但其佈景新穎而像眞、確爲他遊戲場所不及、胡蝶慶之魔術、變幻莫測、大有神出鬼沒之妙、雅社之笑話奇談、頗滑稽有味、夜演王小二、詼諧百出、令人捧腹不止、惟表情太嫌做作耳、（靈岩女士）

◉天氣報告　徐家匯天文台昨日下午四時三十分氣象預報云、天晴而凉、全國沿海、及台灣海峽一帶、存强烈之時令風、來自西北方至東北方不等、又昨日下午三時前二十四小時內本埠氣溫、最高六五・三、最低四五・四、去年同日、最高七四・七、最低五五・三、

中華大戲院

在法租界三洋涇橋　電話中央九一一六

日戲價目（樓下）正廳二角（樓上）樓廳三角　包廂五角
夜戲價目（樓下）正廳二角（樓上）樓廳四角　包廂六角
（今天開映三次）（日戲三點起）（夜戲七點及九點起）

明星影片公司名貴出品　假情人　青年子女不可不看

世界大戲院

閘北寶興路青雲路　電話閘北一〇五六

（價目）普通一角　正廳二角　樓廳三角　包廂四角
（今天開映三次）（日戲三點鐘起）（夜戲六點半及八點半起）

今日開映　羅克主演　怕難爲情　加映卓別林傑作　犬吠聲

明日起開映未婚妻隨票贈送張織雲最近艷影一頓

中央大戲院

六合路雲南路口　電話中央七九七一

日戲價目（樓下）正廳五角（樓上）樓廳六角　包廂八角
夜戲價目（樓下）正廳六角（樓上）樓廳八角　包廂一元
（每日開映日戲）（日戲三點鐘起）（夜戲七點及九點半連映兩次）

中央大戲院日夜戲目

祇映今明二天開心公司捧腹喜劇

謝玲蘭　陸嘯梧　章擁翠　徐卓呆　汪優遊　周鳳文　朱耀庭　錢鳳第　沈水血　主演傑作

雄媳婦

開心公司的影片一向受觀客熱烈之歡迎此次花樣翻新不用二本三本的短片乃是十一本的長片而且此次的滑稽片不是那種一味無理取鬧的滑稽片乃是有情節有意想的社會滑劇仍由汪優遊爲主角汪君的藝術如何看過開心公司以前數片和他舞台上地位的部能知道也不用盜述女主角導擁翠爲女劇人中人一個有舞的經驗戲劇智誠的常所以雖初次上銀幕藝術是非人老鍊的此外除老搭擋徐汪二三外逗有彈詞界名人朱耀庭朱數多的雙珠鳳滑稽家陸嘯楷的自歌錢鳳第的全女子蘇灘金劇風始至終熱閣非常有汽車中放稽箏遊戲場雌媳媳導女丈夫滑小捉姦半藏棉袍子二十多歲的怪弟弟跌在汽車裹燈籠売子作人三個月早生資子染紅蛋一個錫坐三輸黃包車長衫裡脫短衫之縮嚇退討債人新郎吃肥皂總的無處不好笑煞人講到道本戲每眞意乃是描寫一部分女子的爭男子與易卜生名著「傀儡家庭」寶在有同樣價值愛觀開心新片者乞早蒞臨

▲包你笑得肚皮痛

新中央戲院

北四川路海寧路口　電話北二三二二號

（日戲價目）正廳三角　樓廳五角　包廂七角（夜戲四角　六角　八角）
（今日開映二次）日戲二點半起開映玉潔冰清孫傳芳
夜戲七點起孫傳芳　八點半起玉潔冰清　十點起孫傳芳
（每日開映日戲）（日戲三點鐘起）（夜戲七點及九點起連映二次）
（注意）本院茲爲觀客便利故特備一種優待券每本二十張售洋三元持此券者除包廂外樓廳正廳隨意入座該券尙可用至陰曆年底

中央戲院

今天一次開映廿大本兩大民新新片

孫傳芳

全片八大本

曾經轟動全滬之社會愛情國產巨片

卜萬蒼導演　歐陽予倩編劇

劉玉珊　龔稼農　林楚楚　張織雲　李旦旦　歐陽予倩　湯傑　主演傑作

玉潔冰清

◀全片十二大本▶

愛普廬影戲院

今日下午五時半晚九時一刻開映

□寰球影片公司最近著名佳片□

◀七大明星合演傑作▶

老糊塗

（優待來賓價目照舊）

老糊塗係最近美國最著名之警世佳片劇本演員均有精彩前在夏令配克開映每客滿今在本院開映務希各界仕女請早

奧迪安大戲院

今天日夜開映

電影明星康茂生女士七最近傑作

拍拉蒙影片公司名貴出品

舊夢重溫

"THE FAST SET"
with
Betty Compson and Adolph Menjou

時間　下午三時　五時半　九時一刻
價目（日）六角　八角　一元（夜）八角　一元　一元半

新舞臺

新排第六次連環戲

今夜開演◉八時登場

月宮得寶

▲連環新戲◉本台創造
▲開演以來◉齣齣討好
▲看客回去◉誰不稱道
▲最新出品◉月宮得寶
▲格外道地◉天字一號
▲情節曲折◉佈景精妙
▲有唱有做◉十分熱鬧
▲戰場鬬法◉仙人捉妖
▲影戲變化◉更加蹊蹺
▲返老回童◉立見功效
▲月宮之中◉仙女舞跳
▲各種特色◉維妙維肖
▲愛劇諸君◉今夜請早
▲包你看了◉點頭微笑

恩派亞戲院

法界霞飛路八仙橋　電話中央七〇六二

日戲價目（樓下）二等二角　頭等三角（樓上）樓廳四角　包廂六角
夜戲價目（樓下）二等三角　頭等四角（樓上）樓廳六角　包廂八角
（每日開映日戲）日戲三點起　夜戲七點及九點半連映二次

明星公司最新出品唯一寫實派社會劇

她的痛苦

張石川編劇導演　楊耐梅主演

今晚七時起凡婦女來觀戲者隨劵附贈德商先施洋行拉凡蒙止藥一盒此藥能治一切痛苦

卡德影戲院

卡德路轉角新閘路　電話西八七八二號

（日戲價目）（樓下）正廳二角　特廳三角（樓上）樓廳四角
（夜戲價目）（樓下）正廳三角　特廳四角（樓上）樓廳五角
（今天開映三次）（日戲）三點起（夜戲）七點及九點起

民新公司軍事巨片　和平之神　林楚楚　許盈盈　李旦旦　駿珊珊　主演

優待觀客座價不漲並隨劵贈送五彩女明星照片一幀日夜一律

萬國大戲院

西藏路大德路口　電話北四九八五號

日戲價目　樓下二角　樓上三角　夜戲價目　樓下二角　樓上四角
（今天開映三次）（日戲）三點起（夜戲）七點及九點起

東方第一影片公司新出品社會片　工人之妻　任愛珠　周空空　陸劍芬　主演

新愛倫戲院

美租界中市海寧路　電話北四〇二五號

（注意減價）日戲　正廳一角　樓廳二角　夜戲　正廳二角　樓廳三角
（每日開映三次）（日戲）三點起（夜戲）七點及九點起

社會唯一佳片　結婚熱　十七日起祇映三天

東華大戲院

◀今日起日夜連映▶

范倫鐵拿生前傑作

法國八開先生

Rudolph Valbntino in "Monsin Beancaire"

時間（日）五時半（夜）九點一刻
價目（日）六角　一元　一元半（夜）一元　一元半　二元
星期六有特別早場三時一次兒童一律半價大餐客觀電劇不另取資

百代公司又出新片了　四馬路第五十八號　電話中央二六八二

梅蘭芳（環球歡迎特等青衣）洛神頭二段
余叔岩（京都譚派唯一鬚生）上天台
尙小雲（特請京都超等青衣）一捧雪
孫喜雲（特請京都超等青衣）春秋配　得意緣
劉寶全（大鼓界大王）（祭江）（九更天）
臥雲居士　孟樸齋　魏琴聲　風花童　王美玉　金鋼鑽
南陽關頭二段　徐母罵曹頭二段　空城計頭二段　文昭關　四郎探母　浣沙溪　取成都　慶頂珠頭二段　寶蟾頭二段　夜宿花亭頭二段

百星大戲院

今日日夜開映

富有藝術價值警世冒險德國名片

雪山遺恨

自（風流女伶）（最後之一笑）在滬開映後德國影片深印於嗜觀電影者之腦海本劇亦爲德國著名公司出品表情之佳無出其右而純採眞景尤一離能劇情係述舞工程所迷戀一離女致要其老母女其嬌妻藥其愛積已亦葬身深山常雪之中情節異社動人足爲現時其會之當頭棒喝著雪山係在世界伯名最大之阿勒山雪山中踞製高晉唆嶺積雪終年雪爲世界之奇觀里攜疾駛一瀉千愛危險不堪言狀世觀電彪並欲視者界大雪山眞景幸勿交背失之

時間◉第一次下午二時半　第二次下午五時半　第三次下午九時一刻
價目　第一次樓下三角樓上五角七　第二次樓下四角樓上六角八　第三次樓下五角樓上八角一元一律大洋
地址　老靶子路西段（近北河南路在趙同記花園對面）福生路口

Embassy THEATRE

夏令配克

今天日夜開映二次

□美國第一國家影片公司名片□

（孔雀影片公司經理巨片）

George Sidney（好萊霍主角）
Vera Gordon（慈母的笑容主角）
合演
Jobyna Ralston（羅克球大王女主角）
Charlie Murray（美國著名滑稽老生）

親爺爺

加映最完美影片美國電影明星范倫鐵諾大出喪洋洋大觀不可不看

（時間）第一次下午五時半　第二次晚九時一刻
（價目）第一次七角　一元二角（幼童減半）　第二次一元　一元五角
（地址）靜安寺路卡德路口直達電車
（電話）西一百四十七號

城南通俗影戲院

大東門南 小南門北

今天日夜開演

武俠影片 **蘭雪姻緣**

十五日開演香王艷妃

價目：包廂大洋一元　優等每位小洋四角　正廳每位小洋二角　頭等每位小洋二角　幼童減半收費

星期二 星期四 星期日 皆換片

共和影戲院

西門外方浜橋

今天日夜

中國影片 **落魄驚魂**　星期四接演第十五十六集

寶蓮 **黑衣盜**

價目：特別包廂每位一元　普通包廂每位小洋六角　月樓每位小洋四角　正廳每位小洋二角　幼童減半收費

星期二 星期四 星期日 皆換片

虹口大影戲院

虹口乍浦路口 電話北四一八

今天日夜開映

著名第一社會艷情佳片 **赴湯蹈火**　片中特加中文說明

"The 3rd Alarm"

（時間）每日分映三次　第一次下午三時　第二次晚七時　第三次晚九時一刻

（價目）樓上三角　樓下二角　幼童一角　日夜一律

每逢星期一星期四調換新片

院址虹口四卡子橋

中山大戲院

電話北二二五三號

今天日夜開映

武俠偵探片 **飛將軍　奪產記**　第九十集第四本

日戲：樓上小洋三角　樓下小洋二角
夜戲：樓上小洋四角　樓下小洋二角
第一次三時　第二次七時　第三次九時

伶界聯合會丙寅年九月十三日即禮拜二日戲

假座新舞台會戲

第十一次籌款特煩南北著名文武藝員十四班合演拿手好戲准上午十一時開幕

大泗洲城　十四班合演全武行
小瑞亭（水母）　沈鶴鳴　畢小樓　應寶蓮　李祥云　王清鳳　尹九霄　九陣風　祁彩芬　李祥麟　趙月樓　郭坤泉　賈寶山　趙慶樓　李德山

嫦娥奔月　（七演）
吳竹香（嫦娥）　王艷秋　碧雅芳　何琴秋　劉玉琴　景韻琴　劉慧琴

羣英會　（合演）
馬富祿（蔣幹）　貴俊卿（魯肅）　毛韻珂（周瑜）　趙君玉　周信芳（魯肅）　郭仲衡　潘月樵　趙韻聲　孫少堂（蔣幹）

新長板坡　（十四班藝員合演全武行）
馮志奎（張飛）　李瑞亭　毛燕秋　張德祿　楊瑞安　周瑞亭　孫毓堃（趙雲）　劉漢臣　王滙川　王芸芳（糜夫人）　張桂芬（劉備）　侯喜瑞（張飛）　魏德奎

狸貓換太子　拿手好戲
劉筱衡　常春恒　劉奎官
陳琳抱裝盒

狸貓換太子　珠聯璧合
（小楊）月樓　李桂春（即小達子）　賈璧雲　張春海
拷打寇承御

打棍出箱　（合演）
祝蔭亭　王又宸　安舒元

鴛鴦塚　（全本）
賈多才　趙洪卿　張春彥　王又荃　程艷秋　文亮臣　吳富琴　曹二庚　朱艷霞

先施樂園

音樂大會

餘興大贈品

門劵一張附送贈品劵一紙到樂園贈品處領取贈品一什錦糖一盒或香皂一塊或先施化妝品一件隨意領取

劵劵有贈　人人有望

每日另加**五大特獎**　隨贈品劵內附送　得者領獎

第一獎　十四開金手表一只
第二獎　兩磅熱水瓶一只
第三獎　香皂一盒
第四獎（十名）　本樂園月劵一紙
第五獎（廿名）　先施六寸本身照相一張

卡爾登影戲院

陽曆十月十五號起日夜開映連映十天

今年最偉大最名貴之彩色影片

世界著名武術電影明星 **范朋克傑作**

黑海盜

DOUGLAS FAIRBANKS IN "THE BLACK PIRATE"

今天日夜開映三次

第一次 下午三點鐘起（價目）樓上成人一元半幼童一元　樓下成人一元幼童六角
第二次 下午五點半起（價目）樓上成人一元半幼童一元　樓下成人一元幼童六角
第三次 晚九點一刻起（價目）樓上二元二元半　樓下一元一元半幼童一律

每位隨贈「黑海盜」特刊一本以贈完爲限

范朋克者。著名武術電影明星也。其所演之片。在滬已開映者。有「俠盜羅賓漢」「俠盜查祿」等等。每逢開映之時。萬人空巷。電影觀衆之聞其名而往觀者。確非他人所能比擬。觀其身輕如燕。飛躍如箭。良以其表演之能引人入勝。電影界中無第二人也。「黑海盜」一片。爲范朋克最近之傑作。其有意於拍攝此片者。已數年於茲。特以考察海盜之生活問題等等。致遲延時日。在范朋克之意。務使其出品至於盡善盡美。爲電影界放一異彩。至犧牲其宏厚之資本。寶貴之光陰。皆不惜也。故因攝片而特造之盜舟等等。達二十餘艘之多。因煊染彩色影片問題。又特僱二專家。日夜服務。總之。人之不敢爲者。不能爲者。范朋克乃一一爲之。故其成績之佳。爲從有影片以來所未見者。本院向以開映著名影片爲名。特將此空前佳片租來。以獻於我滬上之觀衆。尙祈及早駕臨。以免臨時向隅。